



Užsakovas: **MARIJAMPOLĖS SAVIVALDYBĖ**

Projektas: **LAIKINOSIOS NAKVYNĖS NAMŲ PADALINIO,
MARIJAMPOLĖS M., VYTAUTO G. 87-10 IR VYTAUTO
G. 87-11 KAPITALINIO REMONTO PROJEKTAS**

Statybos vieta: **Marijampolė, Vytauto g. 87**

Statybos rūšis: Kapitalinis remontas

Statinio kategorija: Ypatingasis statinys

Projekto rengimo etapas: TECHNINIS PROJEKTAS

Byla: I

Dalis: **Bendroji dalis**

Projekto numeris: 24.02.18-TP

Projektuotojas: UAB „Progresyvūs projektai“

Direktorė: D. Zubavičienė

Projekto vadovas: G. Zubavičius

Kvalifikacijos atestato Nr. 27865

TECHNINIS PROJEKTAS
LAIKINOSIOS NAKVYNĖS NAMŲ PADALINIO, MARIJAMPOLĖS M., VYTAUTO G. 87-10 IR
VYTAUTO G. 87-11 KAPITALINIO REMONTO PROJEKTAS
SUDĖTIES DALIŲ SAŲVADAS

Eil. Nr.	Žymuo	Projekto dalys (žymėjimas, sudėtis, komplektavimas)	Vykdytojas
1	2	3	4
I.	24.02.18-TP-BD	BENDROJI DALIS (BD)	PV G. Zubavičius Kvalifikacijos atestato Nr. 27865
II.	24.02.18-TP-SP	SKLYPO PLANAS (SP)	PDV D. Zubavičienė Kvalifikacijos atestato Nr. A 947
III.	24.02.18-TP-SA	STATINIO ARCHITEKTŪRA (SA)	PDV D. Zubavičienė Kvalifikacijos atestato Nr. A 947
IV.	24.02.18-TP-SK	STATINIO KONSTRUKCIJA (SK)	PDV G. Zubavičius Kvalifikacijos atestato Nr. 12308
INŽINERINIAI TINKLAI			
V.	24.02.18-TP-VN	VANDENTIEKIO IR NUOTEKŲ ŠALINIMAS (VN)	PDV D. Maliukienė Kvalifikacijos atestato Nr. 2191
VI.	24.02.18-TP-ŠVOK	ŠILDYMAS, VĖDINIMAS IR ORO KONDITIONAVIMAS (ŠVOK)	PDV D. Rastenis Kvalifikacijos atestato Nr. 23974
VII.	24.02.18-TP-E	ELEKTROTECHNINĖ (E)	PDV D. Bernatavičius Kvalifikacijos atestato Nr. 40236
VIII.	24.02.18-TP-ER	LAUKO IR VIDAUS ELEKTRONINIAI RYŠIAI (ER)	PDV T. Martinaitis Kvalifikacijos atestato Nr. 26442
IX.	24.02.18-TP-AS	APSAUGINĖ SIGNALIZACIJA (AS)	PDV T. Martinaitis Kvalifikacijos atestato Nr. 26442
X.	24.02.18-TP-GSS	GAISRO APTIKIMO IR SIGNALIZAVIMO SISTEMA (GSS)	PDV T. Martinaitis Kvalifikacijos atestato Nr. 26442
XI.	24.02.18-TP-GS	GAISRINĖ SAUGOS DALIS (GS)	PDV R. Vasiliauskas Kvalifikacijos atestato Nr. 39887
XII.	24.02.18-TP-SO	PASIRENGIMAS STATYBAI IR STATYBOS DARBŲ ORGANIZAVIMAS (SO)	PDV R. Gaurelis Kvalifikacijos atestato Nr. 24495
XIII.	24.02.18-TP-SSKN	STATYBOS SKAIČIUOJAMOSIOS KAINOS NUSTATYMAS (SSKN)	PDV J. Gerlikas Kvalifikacijos atestato Nr. 33593









DOKUMENTŲ SUDĖTIES ŽINIARAŠTIS

I. BENDROJI DALIS

<i>(Eil. Nr.) (Pavadinimas)</i>	<i>(L. sk./format.)</i>	<i>L. Nr.</i>	
1. TDP sudėties dalių sąvadas	1 lapas/ A4	1	
2. Dokumentų sudėties žiniaraštis	1 lapas/ A4	2	
3. Projekto dalių vadovų sprendinių tarpusavio suderinimas	1 lapas/ A4	3	
4. Atliktų pritarimų ir suderinimų sąrašas	1 lapas/ A4	4	
5. Bendrieji statinio rodikliai	1 lapas/ A4	5	
6. AIŠKINAMASIS RAŠTAS 24.02.18-TP-BD-AR	4 lapai/ A4	6-9	
6.1 Priedas Nr. 1 „Pagrindiniai projektavimo duomenys, normatyviniai dokumentai, kuriais vadovaujantis buvo parengtas Techninis projektas“	1 lapas/ A4	10	
7. BENDROJI TECHNINĖ SPECIFIKACIJA 24.02.18-TP-BD-TS	21 lapas/ A4	11-31	
8. PRIEDAI			
8.1 Techninė projektavimo užduotis	19 lapų/ A4	32-50	
8.2 2024-07-31 „Sūduvos vandenys“ prisijungimo sąlygos Nr. SD-1174 (1.11)	1 lapas/ A4	51	
8.3 Pritarimas projekto sprendiniams	1 lapas/ A4	52	
8.4 Licencijų sąrašas	1 lapas/ A4	53	
9. BRĖŽINIAI			
9.1 Sklypo planas M 1:500	24.02.18-TP-SP-1201	1 lapas/ A3	54
9.2 Suvestinis planas	24.02.18-TP-SP-1101	1 lapas/ A3	55

**TECHNINIO PROJEKTO
„LAIKINOSIOS NAKVYNĖS NAMŲ PADALINIO, MARIJAMPOLĖS M., VYTAUTO G.
87-10 IR VYTAUTO G. 87-11 KAPITALINIO REMONTO PROJEKTAS“**

**PROJEKTO DALIŲ VADOVŲ PROJEKTO SPRENDINIŲ TARPUSAVIO
SUDERINIMAS**

Projekto dalis	PDV V.Pavardė	Parašas
Sklypo planas	D. Zubavičienė	
Statinio architektūra		
Statinio konstrukcijos	G. Zubavičius	
Vandentiekio ir nuotekų šalinimo	D. Maliukienė	
Šildymas, vėdinimas ir oro kondicionavimas	D. Rastenis	
Elektrotechninė	D. Bernatavičius	
Lauko ir vidaus elektroniniai ryšiai	T. Martinaitis	
Apsauginė signalizacija		
Gaisro aptikimo ir signalizavimo sistema		
Gaisrinės saugos dalis	R. Vasiliauskas	
Pasirengimo statybai ir statybos darbų organizavimo dalis	R. Gaurelis	
Statybos skaičiuojamosios kainos nustatymas	J. Gerlikas	

ATLIKTŲ PRITARIMŲ IR SUDERINIMŲ SĄRAŠAS

**LAIKINOSIOS NAKVYNĖS NAMŲ PADALINIO, MARIJAMPOLĖS M.,
VYTAUTO G. 87-10 IR VYTAUTO G. 87-11 KAPITALINIO REMONTO PROJEKTAS**

Eil. Nr.	Įmonės, institucijos pavadinimas	Pareigos	Vardas, pavardė	Data	Pastabos
1	2	3	4	5	6
I.	Marijampolės savivaldybė	Administracijos direktorius	Roberta Kelertienė	2024-09-09	<i>Pritarta parengtiems techninio darbo projekto sprendiniams (Žr. „Kiti dokumentai“)</i>
II.	UAB „Sūduvos vandenys“	Inžinierė	Daiva Tomkienė	2024-09-16	<i>Pritarta atlikti darbus vandens tinklų apsaugos zonoje (Žr. Kiti dokumentai)</i>

LAIKINOSIOS NAKVYNĖS NAMŲ PADALINIO,
MARIJAMPOLĖS M., VYTAUTO G. 87-10 IR VYTAUTO G. 87-11 KAPITALINIO REMONTO PROJEKTAS NR. 24.02.18
BENDRIEJI RODIKLIAI

Pritariu parengtam techniniam projektui: „Laikinosios nakvynės namų padalinio, Marijampolės m., Vytauto g. 87-10 ir Vytauto g. 87-11 kapitalinio remonto projektas“

Statinio kategorija: statinys priskiriamas ypatingiesiems statiniams.

Pavadinimas	Mato vienetas	Kiekis prieš remontą	Kiekis po remonto	Pastabos
I. SKLYPAS				
Unik. Nr. 1801-0057-0061				
Sklypo plotas*	m ²	4005	4005	
Sklypo užstatymo intensyvumas*	%	51.88	52.17	Keičiasi dėl naujo statinio įrengimo
Sklypo užstatymo tankis*	%	37.07	37.38	
II. PASTATAI				
1. Pastatas – bendrabutis, paskirtis – gyvenamosios paskirties pastatas (6.4) ypatingasis statinys. Unik. Nr. 1891-7000-3013				
1.1 Pastato bendrasis plotas*	m ²	2077.75	2076.80	Sumažėjo dėl patalpų perplanavimo
1.2 Pagrindinis plotas*	m ²	442.54	98.87	Sumažėjo dėl patalpų perplanavimo
1.3 Naudingas plotas*	m ²	1454.66	1798.33	Padidėjo dėl patalpų perplanavimo
1.4 Pastato tūris*	m ³	15798	15798	
1.5 Aukštų skaičius	vnt.	2	2	
1.6 Pastato aukštis*	m	Esamas	Esamas	
1.7 Energetinio naudingumo klasė		F	F	
1.8 Pastato (patalpų) akustinio komforto sąlygų klasė		-	Ne žemesnė E klasei	
1.9 Statinio atsparumo ugniai laipsnis		I	I	
2. Inžinerinis statinys – stoginė, paskirtis - kita				
2.1 Statinio užstatymo plotas*	m ²	-	12	
2.2 Statinio tūris*	m ³	-	30	
2.3 Aukštų skaičius	vnt.	-	1	
2.4 Statinio aukštis*	m	-	2.5	
2.5 Matmenys	m	-	4x3	

* Žvaigždute pažymėti rodikliai apskaičiuojami vadovaujantis Nekilnojamojo turto kadastrinių matavimų ir kadastro duomenų surinkimo taisyklėmis, kurias tvirtina Lietuvos Respublikos žemės ūkio ministras. Baigus statybą ir atlikus kadastrinius matavimus šie rodikliai gali turėti neesminių nukrypimų

UAB „PROGRESYVŪS PROJEKTAI“

Projekto vadovas G. Zubavičius

I. BENDRIEJI DUOMENYS

AIŠKINAMASIS RAŠTAS

Projekto pavadinimas ir adresas: Laikinosios nakvynės namų padalinio, Marijampolės m., Vytauto g. 87-10 ir Vytauto g. 87-11 kapitalinio remonto projektas.

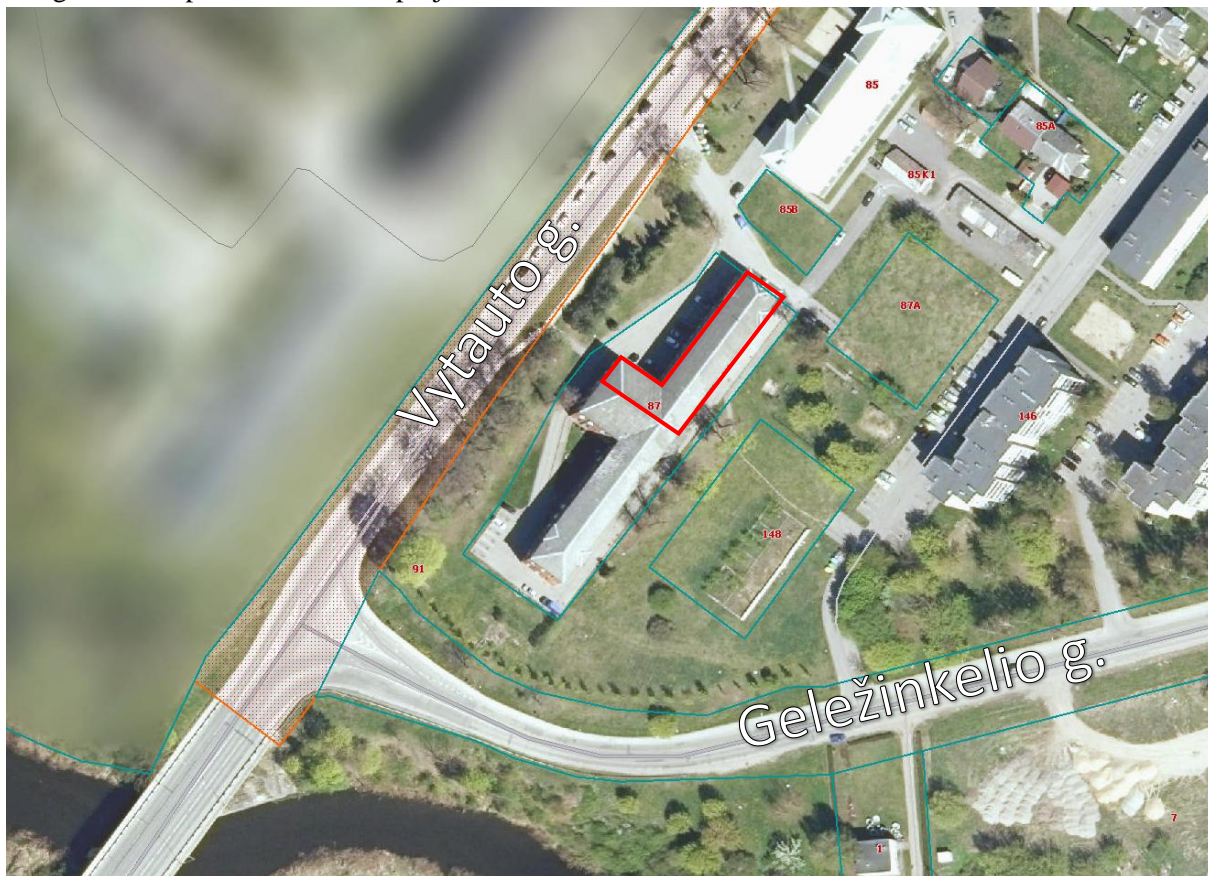

Pav. 1 „Situacijos schema“

Projekto tikslas: gauti statybą leidžiantį dokumentą ir vykdyti statybos darbus.

Projekto užsakovas (statytojas): Marijampolės savivaldybė, kodas: 188769113, administracijos direktorius Karolis Podolskis.

Pagrindinis projektuotojas: UAB „Progresyvūs projektai“, adresas: J. Zauerveino g. 5-7, LT-92122, Klaipėda, direktorė Danutė Zubavičienė.

Projektavimo pagrindas: 2024-02-12 VĮ Registrų centras „Nekilnojamojo turto registro centrinio duomenų banko išrašas“ Nr. 70/19399, 2024-02-01 VĮ Registrų centras „Nekilnojamojo turto registro centrinio duomenų banko išrašas“ Nr. 70/81603, 2024-02-01 VĮ Registrų centras „Nekilnojamojo turto registro centrinio duomenų banko išrašas“ Nr. 70/48933, 2014-06-05 VĮ Registrų centras „Nekilnojamojo turto registro centrinio duomenų banko išrašas“ Nr. 70/81604, 2024-02-01 VĮ Registrų centras „Nekilnojamojo turto registro centrinio duomenų banko išrašas“ Nr. 70/81604.

0	2024-02	Statybą leidžiančiam dokumentui (konkursui) ir statybai		
LAIDA	DATA	LAIDOS STATUSAS IR IŠLEIDIMO PRIEŽASTYS (JEI TAIKOMA)		
		PROJEKTAS LAIKINOSIOS NAKVYNĖS NAMŲ PADALINIO, MARIJAMPOLĖS M., VYTAUTO G. 87-10 IR VYTAUTO G. 87-11 KAPITALINIO REMONTO PROJEKTAS		
ATESTATO NR.	PARĖIGOS	VARDAS, PAVARDĖ	PARAŠAS	STATINIO NR. IR PAVADINIMAS
27865	PV	G. ZUBAVIČIUS		1 – Bendrabutis, 2 - Stoginė
	PROJ.	M. BAUŽYS		AIŠKINAMASIS RAŠTAS LAIDA 0
KALBOS TRUMP. LT	STATYTOJAS MARIJAMPOLĖS SAVIVALDYBĖS ADMINISTRACIJA		24.02.18-TP-BD-AR	

išrašas“ Nr. 18/5118, Nekilnojamojo daikto kadastrinių matavimų byla (Vytauto g. 87), žemės sklypo planas, Statinio projektavimo techninė užduotis, architektūrinės sąlygos, LR Statybos įstatymas, kiti įstatymai, reglamentuojantys statinio saugos ir paskirties reikalavimus, teisės aktai, reglamentuojantys esminius statinio reikalavimus ir statinio techninius parametrus pagal statinių ar statybos produktų charakteristikų lygius ir klases, higienos normos, teritorijų planavimo dokumentai.

Projekto rūšis (etapas): techninis projektas.

Projekto dalys:

1. Bendroji.
2. Sklypo.
3. Architektūros.
4. Konstrukcijų.
5. Vandentiekio – nuotekų.
6. Šildymo, vėdinimo – oro kondicionavimo.
7. Elektrotechnikos.
8. Lauko ir vidaus elektroniniai ryšiai.
9. Apsauginė signalizacija.
10. Gaisro aptikimo ir signalizavimo sistema.
11. Gaisrinė sauga.
12. Pasirengimo statybai ir statybos darbų organizavimo.
13. Statybos skaičiuojamoji dalis.

Projekto atlikimo kalba: lietuvių.

Statybos rūšis: kapitalinis remontas (pagal STR 1.01.08:2002 „Statinio statybos rūšys“).

Trumpas statybos sklypo apibūdinimas: remontuojamas pastatas ir įrengiama stoginė yra sklype, kurio kad. Nr. 1801/0057:61 Marijampolės m. k.v., bendras sklypo plotas – 0.4005 ha. Sklypas nuosavybės teise priklauso Lietuvos Respublikai (a.k. 111105555). Patikėtinis: Marijampolės savivaldybė. Sklypo pagrindinė naudojimo paskirtis – kita.

Remontuojamas pastatas: remontuojamas vienas statinys (unikalus Nr. 1891-7000-3013 (1N2/p)). Pastato statybos metai – 1917, kategorija – ypatingas. Pastato bendras plotas – 2077.75 m². Nuosavybės teise statinys priklauso Marijampolės savivaldybei (a.k. 188769113). Patikėtinis: Marijampolės socialinės pagalbos centras (a.k. 151388723).

Projektuojamų pastatų paskirtys: gyvenamosios paskirties (įvairių socialinių grupių asmenims) 6.4.

Statinio kategorija: ypatingasis statinys (pagal STR 1.01.03:2017 „Statinių klasifikavimas“).

Esama situacija. Trumpas statybos sklypo apibūdinimas, remontuojamo pastato apibūdinimas: remontuojamas pastatas yra sklype, kurio kad. Nr. 1801/0057:61 Marijampolės m. k.v., bendras sklypo plotas – 0.4005 ha. Sklypas nuosavybės teise priklauso Lietuvos Respublikai (a.k. 111105555). Patikėtinis: Marijampolės savivaldybė. Sklypo pagrindinė naudojimo paskirtis – kita.

Žemės sklypas suformuotas atliekant kadastrinius matavimus.

Teritorija inžinieriniu požiūriu pilnai įsisavinta. Nutiesti buitinių nuotekų, vandentiekio, elektros, ryšių, šilumos tiekimo tinklai. Rekonstruojami pastatai prijungtas prie tinklų.

Apsaugos zonos. Rekonstruojamas remontuojamas pastatas apsaugos zonų nesukuria.

Trečiųjų asmenų teisės. Projektinių pasiūlymų sprendiniais trečiųjų asmenų teisės nebus pažeidžiamos.

Sklypo skaitmeninę topografinę nuotrauką 2024-05-13 atliko geodezininkė D. Janutėnaitė. Sklypo topografinę nuotrauką atlikta LAS07 aukščių sistemoje, koordinacių sistema – valstybinė LKS-94.

Sklype įregistruoti statiniai. Sklype yra įregistruotas 1 pastatas, projekto metu yra nagrinėjamas 1 pastatas: Pastatas – bendrabutis, paskirtis – gyvenamoji (įvairioms socialinėms grupėms), pažymėjimas plane 1N2/p; unikalus daikto Nr. 1891-7000-3013, bendras plotas – 2077.75 m².

Projektu sprendžiama:

Vadovaujantis technine projektavimo užduotimi, rengiamu techniniu projektu numatoma atlikti gyvenamosios paskirties pastato (1N2/p) vidaus kapitalinį remontą ir įrengti kitos paskirties pastatą – stoginę.

DOKUMENTO ŽYMUO	LAPAS	LAPŲ	LAIDA
24.02.18-TP-BD-AR	2	4	0

Gyvenamosios paskirties pastatas (1N2/p)

Demontuojamos vidaus pertvaros remontuojamuose patalpose. Demontuojama dalis grindų ir visa grindų apdaila. Demontuojami langai ir durys. Perplanuojamos esamos patalpos (patalpų sąrašą žr. techninėje projekto užduotyje). Įrengiama vidaus patalpų apdaila. Įrengiamos naujos durys ir langai. Įrengiami stogeliai virš įėjimų. Numatoma įrengti žmonių su negalia pritaikytą pandusą.

Stoginė

Demontuojama danga stoginės įrengimo vietoje. Įrengiami stoginės pamatai ir grindys. Įrengiama stoginės konstrukcija. Įrengiamas takas link stoginės.

Inžinerinių tinklų sprendiniai:

Vandentiekis – nuotekos

Remontuojamo (1N2/p) pastato dalyje keičiami vidaus vandentiekio tinklai bei privedami nauji tinklai prie naujai įrengiamų vandens prietaisų. Keičiami nuotekų sistemos vamzdynai bei prijungiami nauji san. prietaisai prie pastato esamų išvadų nekertant lauko atitvarų. (žr. Vandentiekio-nuotekų dalį).

Šildymas, vėdinimas ir oro kondicionavimas

Remontuojamo (1N2/p) pastato dalyje keičiami radiatoriai patalpose, įrengiami mini rekuperatoriai. San. mazguose įrengiami ventiliatoriai pajungiant į esamus oro šalinimo kanalus bei įrengiami elektriniai gyvatukai. Nurodytuose patalpose įrengiamos oro kondicionavimo sistemos su išoriniais blokais ant pastato sienos. (žr. Šildymo, vėdinimo ir oro kondicionavimo dalį).

Elektrotechnika

Remontuojamo (1N2/p) pastato dalyje numatomas vidaus elektros instaliacijos atnaujinimas, elektros privedimas prie įrengiamų prietaisų bei apšvietimo įrengimas, įrengiant šviestuvus, naujus jungiklius ir kitą reikiamą įrangą. Įrengiamos naujos rozetės. (žr. Elektrotechnikos dalį).

Vidaus elektroniniai ryšiai

Remontuojamo (1N2/p) pastato dalyje projektuojami nauji vidaus ryšiai. (žr. Vidaus elektroninių ryšių dalį).

Apsauginė signalizacija

Remontuojamo (1N2/p) pastato dalyje projektuojama nauja apsauginės signalizacijos sistema. (žr. Apsauginės signalizacijos dalį).

Gaisro aptikimo ir signalizavimo sistema

Remontuojamo (1N2/p) pastato dalyje tvarkoma gaisrinės signalizacijos įranga. Gaisrinės signalizacijos įrangą sudaro: adresinė centralė, adresiniai dūmų jutikliai, adresiniai rankiniai gaisriniai pavojaus mygtukai, adresinės vidaus sirenos. (žr. Gaisro aptikimo ir signalizavimo dalį).

Gaisrinė sauga

Pastatui nustatytas I atsparumo ugniai laipsnis ir 1 gaisro apkrovos kategorija. Visos gaisrinės saugos sistemos ir įrenginiai remontuojamo pastato dalyje įrengiami nauji. (žr. Gaisrinės saugos dalį).

Informacija apie numatomų statybos darbų poveikį aplinkai, gyventojams, kaimyninėms teritorijoms:

Statybos metu kaimyniniuose sklypuose esančių pastatų naudotojams priėjimai ir privažiavimai nebus apriboti. Statybos darbai bus vykdomi dienos metu, darbo valandomis.

Informacija apie numatomų statybos darbų poveikį aplinkai, gyventojams, kaimyninėms teritorijoms:

atliekant statybos darbus kenksmingos medžiagos nepateks į aplinką. Statybos darbų metu keliamas triukšmas

DOKUMENTO ŽYMUO	LAPAS	LAPŲ	LAIDA
24.02.18-TP-BD-AR	3	4	0

neviršys nustatytą triukšmo ribinių dydžių. Statybos darbai nedarys įtakos esančioms ekosistemoms. Susidaręs statybinis laužas statybvietėje ir jos gretimybėse nesandėliuojamas, išvežamas pagal darbų Rangovo sudarytą sutartį dėl statybinio laužo priėmimo į sąvartyną.

Ūkio subjektai vykdydami remonto darbus prižiūrės statybos aikštelę, kelius ir greta remontuojamo pastato esančias gatves ir šaligatvius, statybos vietoje įrengs laikiną ratų plovimo ar valymo įrenginį (pagal poreikį).

Ūkio subjektai vykdydami remonto darbus turi vadovautis 2017-04-18 įsakymu Nr. AD1-938.

Duomenys apie cheminių medžiagų (teršalų), nejonizuojančios spinduliuotės, triukšmo, infragarso ir žemo dažnio garsų, žmogaus kūną veikiančių vibracijos lygių, mikroklimato, apšvietos ir kitus keliančius neigiamą poveikį visuomeninei aplinkai veiksnius, kurių laboratoriniai matavimai atliekami statybos užbaigimo procedūros etape.

Remontuojamame pastate, stoginėje ir sklype cheminių medžiagų (teršalų), nejonizuojančios spinduliuotės, triukšmo, infragarso ir žemo dažnio garsų, žmogaus kūną veikiančių vibracijos lygių, mikroklimato, apšvietos ir kitų keliančių neigiamą poveikį visuomeninei aplinkai veiksnų nesusidarys. **Laboratoriniai matavimai, kurie bus atlikti statybos užbaigimo procedūros etape: sandarumo testas, triukšmo matavimai kabinetų patalpose ir sklype, mikroklimato ir dirbtinio apšvietimo, geriamojo vandens cheminis, mikrobiologinis tyrimas (tame tarpe ir legionelėms nustatyti) ir vandens temperatūros matavimai toliausiai nuo karšto vandens paruošimo vietų nutolusiuose taškuose (atlikti atestuotų ar akredituotų atitinkamiems tyrimams subjektų). Bus išimamas stoginės pastato energinio naudingumo sertifikatas.**

Aplinkos ir statinių pritaikymo neigaliesiems sprendinių aprašymas: Patekimui į pastatą iš vakarinės pastato pusės yra įrengti ŽN pandusai. ŽN judėjimas tarp aukštų esamas. Patekimui į pirmą aukštą iš rytinės pastato pusės yra įrengiamas ŽN pritaikytas pandusas.

Šalia pastato yra esamos automobilių parkavimo vietos, jų skaičius ar pritaikymas žmonėms su negalia šiame projekte nesprenžiamas, nes tai užaina už projektavimo ribų.

Statybos užbaigimo etapai: Statybos darbai užbaigiami vienu etapu.

Statybos užbaigimas: Statyba užbaigiama pagal STR 1.05.01:2017 "Statybą leidžiantys dokumentai. Statybos užbaigimas. Statybos sustabdymas. Savavališkos statybos padarinių šalinimas. Statybos pagal neteisėtai išduota statybą leidžianti dokumentą padarinių šalinimas", visų iki statybos užbaigimo termino norminiuose dokumentuose (teisės, aktuose) atsiradusių pakeitimų koregavimus statytojas atlieka savo sąskaita, pagal atskirą sutartį.

Atsakomybė už statinio atitikimą norminei bazei: užbaigiant statybą, vadovautis statybos techniniu reglamentu STR 1.05.01:2017 „Statybą leidžiantys dokumentai. Statybos užbaigimas. Statybos sustabdymas. Savavališkos statybos padarinių šalinimas. Statybos pagal neteisėtai išduotą statybą leidžiantį dokumentą padarinių šalinimas“ Techninio projekto bendrąja dalimi, kitais LR įstatymais ir teisės aktais reglamentuojamais dokumentais, nepažeidžiant trečiųjų asmenų teisių.

Trečiųjų asmenų teisės: Techninio projekto sprendiniais trečiųjų asmenų teisės nebus pažeidžiamos. Nuo naujai projektuojamų dangų ir statinių išlaikyti normuojami atstumai iki gretimų sklypų ribų.

Bendroji techninė specifikacija:

Nurodymai ir reikalavimai Projekto ir statybos dokumentų parengimui:

- statinio projekto ekspertizė: yra būtina atlikti statinio Techninio darbo projekto ekspertizę (pagal Statybos Įstatymo 34 straipsnį);
- būtinai (statybos metu) tyrimai: jei atliekant statybos darbus paaiškėja naujos aplinkybės – būtina parengti papildomus tyrimus;
- Rangovas statybos metu projekte nurodytas konkrečias medžiagas gali keisti į analogiškų parametru medžiagas. Atliktiems Projekto sprendinių pakeitimams turi pritarti projekto vadovas.

DOKUMENTO ŽYMUO	LAPAS	LAPŲ	LAIDA
24.02.18-TP-BD-AR	4	4	0

„PAGRINDINIAI PROJEKTAVIMO DUOMENYS, NORMATYVINIAI DOKUMENTAI, KURIAIS VADOVAUJANTIS BUVO PARENGTAS TECHNINIS PROJEKTAS“

„Laikinosios nakvynės namų padalinio, Marijampolės m., Vytauto g. 87-10 ir Vytauto g. 87-11 kapitalinio remonto projektas. Techninė projektavimo užduotis.“

LR Statybos įstatymas
LR Standartizacijos įstatymas
LR Nekilnojamojo turto registro įstatymas
LR Priešgaisrinės saugos įstatymas
LR Darbuotojų saugos ir sveikatos įstatymas
LR Atliekų tvarkymo įstatymas
STR 1.01.02:2016 „Normatyviniai statybos techniniai dokumentai“
STR 1.01.03:2017 „Statinių klasifikavimas“
STR 1.01.08:2002 „Statinio statybos rūšys“
STR 1.01.04:2015 „Statybos produktų, neturinčių darniųjų techninių specifikacijų, eksploatacinių savybių pastovumo vertinimas, tikrinimas ir deklaravimas. Bandymų laboratorijų ir sertifikavimo įstaigų paskyrimas. Nacionaliniai techniniai įvertinimai ir techninio vertinimo įstaigų paskyrimas ir paskelbimas“
STR 1.03.01:2016 „Statybiniai tyrimai. Statinio avarija“
STR 1.04.04:2017 „Statinio projektavimas, projekto ekspertizė“
STR 1.05.01:2017 „Statybą leidžiantys dokumentai. Statybos užbaigimas. Statybos sustabdymas. Savavališkos statybos padarinių šalinimas. Statybos pagal neteisėtai išduotą statybą leidžiantį dokumentą padarinių šalinimas“
STR 1.06.01:2016 „Statybos darbai. Statinio statybos priežiūra“
STR 1.07.03:2017 „Statinių techninės ir naudojimo priežiūros tvarka. Naujų nekilnojamojo turto kadastro objektų formavimo tvarka“
STR 1.12.06:2002 „Statinio naudojimo paskirtis ir gyvavimo trukmė“
STR 2.01.01(1):2005 „Esminiai statinio reikalavimai. Mechaninis atsparumas ir pastovumas“
STR 2.01.01(2):1999 „Esminiai statinio reikalavimai. Gaisrinė sauga“
STR 2.01.01(3):1999 „Esminiai statinio reikalavimai. Higiena, sveikata, aplinkos apsauga“
STR 2.01.01(4):2008 „Esminiai statinio reikalavimai. Naudojimo sauga“
STR 2.01.01(5):2008 „Esminis statinio reikalavimas. Apsauga nuo triukšmo“
STR 2.01.01(6):2008 „Esminis statinio reikalavimas. Energijos taupymas ir šilumos išsaugojimas“
STR 2.01.02:2016 „Pastatų energinio naudingumo projektavimas ir sertifikavimas“
STR 2.01.07:2003 „Pastatų vidaus ir išorės aplinkos apsauga nuo triukšmo“
STR 2.03.01:2019 „Statinių prieinamumas“
STR 2.04.01:2018 „Pastatų atitvaros. sienos, stogai, langai ir išorinės įėjimo durys“;
STR 2.05.03:2003 „Statybinių konstrukcijų projektavimo pagrindai“
STR 2.05.04:2003 „Poveikiai ir apkrovos“
STR 2.05.05:2005 „Betoninių ir gelžbetoninių konstrukcijų projektavimas“
STR 2.05.09:2005 „Mūrinių konstrukcijų projektavimas“
STR 2.05.10:2005 „Armocementinių konstrukcijų projektavimas“
STR 2.09.02:2005 „Šildymas, vėdinimas ir oro kondicionavimas“
HN 24:2017 „Geriamojo vandens saugos ir kokybės reikalavimai“
HN 33:2011 „Triukšmo ribiniai dydžiai gyvenamuosiuose ir visuomeninės paskirties pastatuose bei jų aplinkoje“
„Dujų sistemų pastatuose įrengimo taisyklės“
Priešgaisrinės apsaugos ir gelbėjimo departamento prie VRM direktoriaus 2010 m. gruodžio 7 d. įsakymu Nr. 1-338 patvirtinti „Gaisrinės saugos pagrindiniai reikalavimai“
Priešgaisrinės apsaugos ir gelbėjimo departamento prie VRM direktoriaus 2010 m. liepos 27 d. įsakymu Nr. 1-223 patvirtintos „Bendrosios gaisrinės saugos taisyklės“
Priešgaisrinės apsaugos ir gelbėjimo departamento prie VRM direktoriaus 2011 m. vasario 22 d. įsakymu Nr. 1-64 patvirtintos „Gyvenamųjų pastatų gaisrinės saugos taisyklės“
LR Aplinkos ministro 2006 m. gruodžio 29 d. įsakymu Nr. D1-637 patvirtintos „Statybinių atliekų tvarkymo taisyklės“
LR socialinės apsaugos ir darbo ministro 2008 m. sausio 15 d. įsakymu Nr. A1-22/D1-34 patvirtinti „Darboviečių įrengimo statybvietėse nuostatai“
LR vyriausiojo valstybinio darbo inspektoriaus 2000 m. gruodžio 22 d. įsakymu Nr. 346 patvirtintos „Saugos ir sveikatos taisyklės statyboje DT 5-00“
2011-03-09 Europos Parlamento ir Tarybos reglamentas (ES) Nr. 305/2011;
LST 1516:2015 „Statinio projektavimas. Bendrieji įforminimo reikalavimai“.

TECHNINĖ SPECIFIKACIJA

BENDRIEJI REIKALAVIMAI

1 TERMINAI

Užsakovas – Marijampolės savivaldybė bei jos teisių perėmėjai.

Techninės priežiūros inžinierius – Užsakovo paskirtas darbuotojas/įmonė ar jų teisių perėmėjai, kurie atstovauja Užsakovui statybos metu ir vykdo statybos Techninę priežiūrą.

Projektas – UAB „Progresyvūs Projektai“ paruoštas techninis projektas: brėžiniai, techninės specifikacijos, medžiagų žiniaraščiais bei kita pateikta informacija.

Rangovas – konkurso būdu ar kitaip parinkta statybos bendrovė Projekte numatytiems darbams ir sprendiniams įgyvendinti.

Rangos Sutartis – sutartis sudaryta tarp Užsakovo ir konkurso ar kitokiu būdu parinkto statybos darbų rangovo, statybos ir kitiems projekte „Laikinosios nakvynės namų padalinio, Marijampolės m., Vytauto g. 87-10 ir Vytauto g. 87-11 kapitalinio remonto projektas“ paminėtiems darbams ar darbų daliai atlikti, kurie numatyti Rangos Sutartyje.

Vykdomo priežiūra – užsakovo organizuota ir projektuotojo atliekama statybos priežiūra, įstatymu nustatyta tvarka.

Žalioji pirkimas – pirkimas, kurio vykdytojas įsigyja prekių, paslaugų ar darbų darančių kuo mažesnę neigiamą poveikį aplinkai viename, keliuose ar visuose tų prekių, paslaugų ar darbų gyvavimo ciklo etapuose.

2 BŪTINOS PROJEKTO SPRENDINIŲ ĮGYVENDINIMO SĄLYGOS, KITI BENDRIEJI NURODYMAI IR REIKALAVIMAI, KURIŲ PRIVALU LAIKYTIS ĮGYVENDINANT PROJEKTĄ

2.1 TEISĖS AKTŲ LAIKYMASIS IR REIKALINGI LEIDIMAI

Užsakovas, Vykdomo priežiūra, Techninės priežiūros inžinierius, Rangovas, Subrangovai ir kiti statybos proceso dalyviai privalo vadovautis Lietuvos Respublikos įstatymais ir galiojančiais teisės aktais.

Visos konstrukcijos, gaminiai ir medžiagos turi atitikti Lietuvos Respublikos ir Europos normų reikalavimus. Statyboje naudojamos sistemos turi būti sertifikuotos ir tarpusavyje suderintos, kai tai nurodyta projekte ar techniniuose reglamentuose.

Pirkimas priskiriamas prie žaliųjų pirkimų, pagal Aplinkos apsaugos kriterijų taikymo, vykdamas žaliuosius pirkimus, tvarkos aprašo II-o skyriaus p. 4.1 „yra Produktų, kurių viešiesiems pirkimams ir pirkimams taikytini minimalūs aplinkos apsaugos kriterijai, sąraše, nurodytame Tvarkos aprašo 1 priede (toliau – produktų sąrašas) ir atitinka visus produktui nustatytus ir aplinkos ministro įsakymu patvirtintus minimalius aplinkos apsaugos kriterijus, nurodytus Tvarkos aprašo 2 priede;“. Tuo atveju, kai projekte nurodytos konkrečios medžiagos netenkina žaliųjų pirkimų reikalavimų, Rangovas pateikia projekto vadovo derinimui kito gamintojo artimas savo parametrais medžiagas, tenkinančius Aplinkos apsaugos kriterijų taikymo, vykdamas žaliuosius pirkimus, tvarkos aprašo reikalavimus.

Rangovas yra atsakingas už visų leidimų iš valdžios įstaigų ir kitų institucijų gavimą: Žemės darbų leidimą, medžių kirtimą, žalių vejų panaikinimą, grunto ir šiukšlių išvežimą (tame tarpe užteršto grunto ir statybinio laužo) pastovių ir laikinų inžinerinių komunikacijų pasijungimą, gretimų kelių ar dangų užtvėrimą ar laikiną panaudojimą bei visų kitų galimų ar reikalingų darbams atlikti leidimų gavimą. Rangovas atsako už savalaikį aukščiau paminėtų bei kitų leidimų išėmimą ir mokesčių sumokėjimą jei tai nenumatyta kitaip ir nėra aiškiai išskirta Techninėse specifikacijose ar Rangos Sutartyje.

Visos konstrukcijos ir įranga turi būti sertifikuoti arba pripažinti tinkamais naudoti Lietuvoje nustatyta tvarka ir turėti atitikties įvertinimo dokumentą.

0	2024-04	Statybą leidžiančiam dokumentui (konkursui) ir statybai		
LAIDA	DATA	LAIDOS STATUSAS IR IŠLEIDIMO PRIEŽASTYS (JEI TAIKOMA)		
	P R O G R E S Y V Ū S P R O J E K T A I www.pprojektai.lt J. Zauerveino 5-7, LT-92122, Klaipėda Tel. 8-46 216071, info@pprojektai.lt		STATINIO PROJEKTO PAVADINIMAS LAIKINOSIOS NAKVYNĖS NAMŲ PADALINIO, MARIJAMPOLĖS M., VYTAUTO G. 87-10 IR VYTAUTO G. 87-11 KAPITALINIO REMONTO PROJEKTAS	
	PARAŠAS	PARAŠAS	STATINIO NR. IR PAVADINIMAS	
27865	PV	G. ZUBAVIČIUS	01-BENDRABUTIS, 2-STOGINĖ	
			DOKUMENTO PAVADINIMAS	LAIDA
			TECHNINĖ SPECIFIKACIJA BENDRIEJI REIKALAVIMAI	0
KALBOS TRUMP. LT	STATYTOJAS MARIJAMPOLĖS SAVIVALDYBĖ	DOKUMENTO ŽYMUO 24.02.18-TP-BD-TS		LAPAS 1
				LAPŲ 21

Rangovas privalo palaikyti ryšį su Lietuvos Respublikos kontroliuojančiomis institucijomis, užtikrinti jų patikrinimus savo sąskaita bei ištaisyti trūkumus, kuriuos jie atras šių patikrinimų metu.

Rangovas turi vykdyti visus Lietuvos Respublikos normatyvinius reikalavimus ir taisykles, išleistas bet kurios valdžios įstaigos, kurios jurisdikcijoje randasi statybos aikštelė.

Atsakingi darbai ir konstrukcijos, nurodyti techninėse specifikacijose, turi būti priimti Techninės priežiūros inžinieriaus tai įforminant aktu, o baigtas Statinys turi būti priimtas naudoti Lietuvos Respublikoje nustatyta tvarka.

Rangovas turi dirbti glaudžiai bendradarbiaudamas su Techninės priežiūros inžinieriumi, parenkant statybos sprendinius, medžiagas, bei priimant kitus sprendimus. Visos statyboje naudojamos medžiagos, įrengimai, bei kitokie gaminiai turi būti suderinti bei patvirtinti Techninės priežiūros inžinieriaus. Techninės priežiūros inžinieriaus patvirtintos medžiagos ar sprendiniai neatleidžia Rangovo nuo atsakomybės už darbų kokybę ar normų pažeidimą.

Jei Rangovas naudojami Subrangovų paslaugomis, prieš pradėdamas konkretų darbą turi gauti Techninės priežiūros inžinieriaus sutikimą. Rangovas pasirenkamus Subrangovus turi aptarti su Techninės priežiūros inžinieriumi ir gauti jo pritarimą. Techninės priežiūros inžinieriaus subrangovų patvirtinimas neatleidžia Rangovo nuo atsakomybės už darbų kokybę, terminų ar normų pažeidimą.

2.2 ĮSTATYMAI IR NORMATYVINIAI DOKUMENTAI, KURIŲ PRIVALU LAIKYTIS STATANT STATINĮ

Pagrindiniai projektavimo duomenys, normatyviniai dokumentai, kuriais vadovaujantis parengta techninio projekto dalis ir kurie privalomi rengiant darbo projektą ir statant bei eksploatuojant projektuojamą pastatą:

- LR Statybos įstatymas
- LR Saugomų teritorijų įstatymas
- LR Standartizacijos įstatymas
- LR Nekilnojamojo turto registro įstatymas
- LR Nekilnojamųjų kultūros vertybių apsaugos įstatymas
- LR Nekilnojamojo turto registro įstatymas
- Priešgaisrinės saugos įstatymas
- Specialiosios žemės ir miško naudojimo sąlygos
- STR 1.01.04:2015 „Statybos produktų, neturinčių darniųjų techninių specifikacijų, eksploatacinių savybių pastovumo vertinimas, tikrinimas ir deklaravimas. Bandymų laboratorijų ir sertifikavimo įstaigų paskyrimas. Nacionaliniai techniniai įvertinimai ir techninio vertinimo įstaigų paskyrimas ir paskelbimas“
- STR 1.01.02:2016 „Normatyviniai statybos techniniai dokumentai“
- STR 1.01.08:2002 „Statinio statybos rūšys“
- STR 1.01.03:2017 „Statinių klasifikavimas“
- STR 1.02.01:2017 „Statybos dalyvių atestavimo ir teisės pripažinimo tvarkos aprašas“
- STR 1.03.01:2016 „Statybiniai tyrimai. Statinio avarija“
- STR 1.04.04:2017 „Statinio projektavimas, projekto ekspertizė“
- STR 1.05.01:2017 „Statybą leidžiantys dokumentai. Statybos užbaigimas. Statybos sustabdymas. Savavališkas statybos padarinių šalinimas. Statybos pagal neteisėtai išduotą statybą leidžiantį dokumentą padarinių šalinimas“
- STR 1.06.02:2016 „Statybos darbai. Statinio statybos priežiūra“
- STR 1.07.03:2017 „Statinių techninės ir naudojimo priežiūros tvarka. Naujų nekilnojamojo turto kadastro objektų formavimo tvarka“
- STR 1.12.06:2002 „Statinio naudojimo paskirtis ir gyvavimo trukmė“
- STR 2.01.01(1):2005 „Esminiai statinio reikalavimas. Mechaninis atsparumas ir pastovumas“
- STR 2.01.01(2):1999 „Esminiai statinio reikalavimai. Gaisrinė sauga“
- STR 2.01.01(3):1999 „Esminiai statinio reikalavimai. Higiena, sveikata, aplinkos apsauga“
- STR 2.01.01(4):2008 „Esminiai statinio reikalavimai. Naudojimo sauga“
- STR 2.01.01(5):2008 „Esminis statinio reikalavimas. Apsauga nuo triukšmo“
- STR 2.01.01(6):2008 „Esminis statinio reikalavimas. Energijos taupymas ir šilumos išsaugojimas“
- STR 2.01.06:2009 „Statinių apsauga nuo žaibo. Išorinė statinių apsauga nuo žaibo“
- STR 2.01.07:2003 „Pastatų vidaus ir išorės aplinkos apsauga nuo triukšmo“
- STR 2.01.02:2016 „Pastatų energinis naudingumo projektavimas ir sertifikavimas.“
- STR 2.02.02:2004 „Visuomeninės paskirties statiniai“
- STR 2.03.01:2001 „Statiniai ir teritorijos. Reikalavimai žmonių su negalia reikmėms“
- STR 2.04.01:2018 „Pastatų atitvaros. Sienos, stogai, langai ir išorinės įėjimo durys“
- STR 2.05.03:2003 „Statybinių konstrukcijų projektavimo pagrindai“
- STR 2.05.04:2003 „Poveikiai ir apkrovos“
- STR 2.05.05:2005 „Betoninių ir gelžbetoninių konstrukcijų projektavimas“
- STR 2.05.09:2005 „Mūrinių konstrukcijų projektavimas“
- STR 2.05.13:2004 „Statinių konstrukcijos. Grindys“
- STR 2.07.01:2003 „Vandentiekis ir nuotekų šalintuvai. Pastato inžinerinės sistemos. Lauko inžineriniai tinklai“
- STR 2.09.02:2005 „Šildymas, vėdinimas ir oro kondicionavimas“
- 2010-12-07 įsakymu Nr. 1-338 patvirtinti „Gaisrinės saugos pagrindiniai reikalavimai“
- 2011-01-17 įsakymu Nr. 1-14 patvirtintos „Visuomeninių statinių gaisrinės saugos taisyklės“

DOKUMENTO ŽYMUO	LAPAS	LAPŲ	LAIDA
24.02.18-TP-BD-TS	2	21	0

- 2012-06-29 įsakymu Nr. 1-186 patvirtintomis „Gaisro aptikimo ir signalizavimo sistemų projektavimo ir įrengimo taisyklės“
- 2007-02-22 įsakymu Nr. 1-66 patvirtintos „Lauko gaisrinio vandentiekio tinklų ir statinių projektavimo ir įrengimo taisyklės“
- 2012-06-29 įsakymu Nr. 1-186 patvirtintos „Stacionariųjų gaisrų gesinimo sistemų projektavimo taisyklės“
- 2009-05-22 įsakymu Nr.1-168 patvirtintomis „Statinių vidaus gaisrinio vandentiekio sistemų projektavimo ir įrengimo taisyklės“
- HN 23:2011 „Cheminių medžiagų profesinio poveikio ribiniai dydžiai. Matavimo ir poveikio vertinimo bendrieji reikalavimai“
- HN 24:2003 „Geriamo vandens saugos ir kokybės reikalavimai“
- HN 33:2011 „Triukšmo ribiniai dydžiai gyvenamuosiuose ir visuomeninės paskirties pastatuose bei jų aplinkoje“.
- HN 42:2009 „Gyvenamųjų ir viešosios paskirties pastatų mikroklimatas“
- HN 50:2003 „Visą žmogaus kūną veikianti vibracija: didžiausi leidžiami dydžiai ir matavimo reikalavimai gyvenamuosiuose bei visuomeniniuose pastatuose“
- HN 69:2003 „Šiluminis komfortas ir pakankama šiluminė aplinka darbo patalpose. Parametrų norminės vertės ir matavimo reikalavimai“
- HN 98:2000 „Natūralus ir dirbtinis darbo vietų apšvietimas. Apšvietos ribinės vertės ir bendrieji matavimo reikalavimai“
- GKTR 2.11.02:2000 „Sutartiniai topografinių planų M 1:500, M 1:1000, M 1:2000 ir M 1:2000 ženklai 2007-02-22 Nr. 1-66 „Gaisro aptikimo ir signalizavimo sistemų projektavimo ir įrengimo taisyklės (Priešgaisrinės apsaugos ir gelbėjimo departamento prie Vidaus reikalų ministerijos direktoriaus 2009 m. gegužės 22 d. įsakymo Nr. 1-168 redakcija)
- RSN 156-94 „Statybinė klimatologija“
- RSN 26-90 - “Vandens vartojimo normos”
- LST EN 1997-1:2005 EUROKODAS 7. „Geotechnikos projektavimas. 1 dalis. Pagrindinės taisyklės“
- LST EN 448:2016 „Plieninių vamzdžių su polietilenu vamzdžių fasoninės dalys“;
- Apšvietimo elektros įrenginių įrengimo taisyklės. Energetikos ministro 2011-02-03 įsakymas Nr. 1-28
- Galios elektros įrenginių įrengimo taisyklės. Ūkio ministro 2011-02-03 įsakymas Nr.1-1
- Bendrosios priešgaisrinės saugos taisyklės 2005-02-18 įsakymas Nr. 64;
- 10,0,4-10 kV elektros oro ir kabelių linijose vykdomų darbų techninis reglamentas;
- Europos standartas EN 12464-1.2011 Šviesa ir apšvietimas - Darbo vietų apšvietimas – 1 dalis: Darbo vietos patalpose;
- Lietuvos standartas LST EN 62305-2:2012 „Apsauga nuo žaibo. 2 dalis. Rizikos valdymas“;
- Lietuvos standartas LST EN 62305-3:2011 „Apsauga nuo žaibo. 3 dalis. Fizinė žala statiniams ir pavojus gyvybei“;
- „Lauko gaisrinio vandentiekio tinklų ir statinių projektavimo ir įrengimo taisyklės“ (2007 m. vasario 22 d.įsakymu Nr. 1-66);
- „Gaisro aptikimo ir signalizavimo sistemų projektavimo ir įrengimo taisyklės“ (2007 m. vasario 22 d.įsakymu Nr. 1-66);
- „Statinių vidaus gaisrinio vandentiekio sistemų projektavimo ir įrengimo taisyklės“ (2007 m. vasario 22 d.įsakymu Nr. 1-66);
- Lietuvos standartas LST EN 1991-1-2:2004 „Eurokodas 1. Projektavimo pagrindai ir poveikiai konstrukcijoms. Gaisro poveikiai konstrukcijoms“;
- Lietuvos standartas LST EN 1991-1-2:2005 „Eurokodas 2. Gelžbetoninių konstrukcijų projektavimas. 1 – 2 dalis. Bendrosios taisyklės. Konstrukcijų elgsenos ugnyje skaičiavimas“;
- Lietuvos standartas LST L ENV 1993 – 1 – 2 2005 „Eurokodas 3. Plieninių konstrukcijų projektavimas. 1 – 2 dalis. Bendrosios taisyklės. Konstrukcijų elgsenos ugnyje skaičiavimas“;
- Lietuvos standartas LST EN 516:2006 „Surenkamoji pagalbinė stogų įranga. Užlipimo ant stogo įrenginiai. Tilteliai, laipteliai ir kopėčios“;
- Lietuvos standartas LST EN 671 – 2:2012 „Stacionariosios gaisro gesinimo sistemos. sistemos, kuriose naudojamos žarnos. 2 dalis. Plokščiai suvyniojamų žarnų sistemos“;
- LST CEN/TS 54-14:2004 „Gaisro aptikimo ir signalizavimo sistemos. 14 dalis. Planavimo, projektavimo, įrengimo, priėmimo eksploatuoti, naudojimo ir techninės priežiūros rekomendacijos“;
- LRV 2003-04-24 nutarimu Nr. 501 „Dėl buities sanitarinių ir higienos patalpų įrengimo reikalavimų“
- 2005-02-18 BPST Bendrosios priešgaisrinės saugos taisyklės
- Darbuotojų saugos ir sveikatos įstatymas
- Atliekų tvarkymo įstatymas
- LR Aplinkos ministro įstatymas „Dėl statybinių atliekų tvarkymo taisyklių patvirtinimo“ 2006 m. gruodžio 29 d. Nr. D1-637
- Darboviečių įrengimo statybvietėse nuostatai
- ST 121895674.100:2012 „Žemės darbai“

DOKUMENTO ŽYMUO	LAPAS	LAPŲ	LAIDA
24.02.18-TP-BD-TS	3	21	0

- ST 121895674.100:2012 "Žemės ir statybvietės įrengimo darbai"
- ST 2491109.01:2013 "Langų, durų ir jų konstrukcijų montavimas"
- ST 121895674.205.01.05:2012 "Medinių konstrukcijų įrengimas"
- ST 121895674.350.01:2012 „Hidroizoliavimo darbai“
- ST 121895674.215.01:2012 "Stogų įrengimo darbai“
- ST 121895674.205.20.03:2012 "Kitų pastatų atitvarų šiltinimo darbai"
- ST 121895674.205.20.02.03:2014 "Fasadų įrengimo darbai. Išorinių tinkuojamų sudėtinių termoizoliacinių sistemų įrengimas"
- ST 2124555837.01:2013 „Atitvarų šiltinimas polistireniniu putplasčiu“
- Specialiųjų poreikių turinčių žmonių susisiekiimo gerinimo Lietuvos respublikoje gerosios praktikos vadovo patvirtinimo
- Aplinkos apsaugos kriterijų taikymo, vykdant žaliuosius pirkimus, tvarkos aprašas.

3 BENDRI NURODYMAI DARBŲ VYKDYMUI IR MEDŽIAGOMS

Vykduojantieji statybos darbus bei statybos darbų priežiūrą specialistai turi turėti reikalingus kvalifikacinius atestatus.

Darbai vykdomi, suderinus su Užsakovu darbų eigą ir tvarką, nenutraukiant gretimų pastatų/ patalpų eksploatacijos ir veiklos, jei nenumatyta kitaip, turint leidimą darbų vykdymui. Už darbų saugą atsako rangovas.

Rangos konkurso pasiūlymams turi būti pateikiami dokumentai, patvirtinantys gaminių, medžiagų ir įrenginių technines charakteristikas, atitinkančias techninių specifikacijų reikalavimus. Statybos metu nerekomenduojama keisti medžiagas, gaminius ar įrenginius kitais, negu numatyta projekte.

Statybų metu naudojami statybos produktai neturi būti laidūs teršalams ir nuotekoms, kurios gali pasklisti aplinkoje ir turėti aplinkai neigiamą poveikį sukeldami grėsmę žmonių sveikatai, gyvūnams ir augalams bei ekosistemoms. Statybos produktai turi atitikti HN 105:2004 reikalavimus.

Naudojami statybos produktai turi atitikti techninėse specifikacijose pateiktus statybos produktų degumo ir atsparumo ugniai techninius reikalavimus. Pastato ugniaatsparumo laipsnis, pagal kurį parenkamos medžiagos ir sprendiniai pateiktas architektūrinės dalies aiškinamajame rašte.

Visos atvežamos į statybą medžiagos, gaminiai bei įrengimai turi turėti pasus ir būti firminiame įpakavime. Medžiagos, gaminiai bei įrengimai turi būti sertifikuoti.

Rangovas savo rizika ir sąskaita, prieš teikiant pasiūlymą, įsivertina esamą situaciją, atitiktą faktinei situacijai ir projektiniams sprendiniams: apžiūri objektą, įvertina sklypą, gretimybes, pastato konstrukcijų ir esamų inžinerinių sistemų ir tinklų būklę. Rangovas apie visus pastebėtus projekto neatitikimus raštu informuoja projektuotoją ir tolimesnius darbus vykdo pagal projektuotojų pateiktą patikslintą naują laidą ar išaiškinimą. Visi projekto sprendinių neatitikimai ir galimas darbų ar medžiagų pabrangimas dėl projektinių sprendinių neatitikimo, Rangovas prisiima savo atsakomybę. Rangovas prieš užsakydamas medžiagas darbams, medžiagų pavyzdžius, spalvas, dizainą ir gamintoją susiderina su Užsakovu ar pastatą eksploatuojančia bendrove, prisilaikant projekto techninėse specifikacijose keliamų reikalavimų ir atsižvelgdamas į faktinę situaciją: patalpų išplanavimą, baldų išdėstymą, Užsakovo ar pastatą eksploatuojančios bendrovės pageidavimus ir kitas darbus atlikti įtakojančias aplinkybes ir tik raštu suderinęs su Užsakovu ir/ar pastatą eksploatuojančia bendrove, atlieka medžiagų užsakymą. Projekte pateikti projektiniai sprendiniai turi būti tikslinami darbo projekto metu atsižvelgiant į konkrečiai parenkamus įrenginius, tokie sprendiniai kaip: rekuperacinės sistemos įrengimas, natūralaus vėdinimo šachtų sutvarkymas užtikrinant iš patalpų natūralų ištraukimą, kondicionierių įrengimas ar pritaikymas, šviestuvų tipas ir išdėstymas atsižvelgiant į interjero sprendinius ir patalpų apšvietimą, difuzorių išdėstymą, palangių dizainas, radiatorių dizainas ir dydis (atsižvelgiant į nurodytą radiatoriaus galingumą), konkreiti įrengimo vieta, pozicija sienos/ lubų atžvilgiu atsižvelgiant į patalpų išplanavimą, baldų išdėstymą, nišos dydį, Užsakovo ar pastatą eksploatuojančios bendrovės norus, ir kitas įtakojančias aplinkybes, parenkant gaminius pagal techninėse specifikacijose nurodytus techninius parametrus. Rangovas supranta, kad inžinerinių sistemų vietos projekte pateiktos sąlyginai ir jos turi būti tikslinamos darbo projekto metu pagal faktinę situaciją, pagal faktinę situaciją ir įrengiamos taip kad vienos inžinerinės sistemos įrengimas nesukeltų problemų kitos inžinerinės sistemos įrengimui, nesikirstų, būtų patogiu eksploatuoti, racionaliai ir funkcionaliai įrengta t.y kad netrukdytų baldų išdėstymui, nesugadintų naudingo pastato ploto ir negadintų estetinio patalpų vaizdo. Rangovas supranta, kad atliekant darbus turi būti lankstus ir atsižvelgti į Užsakovo ir pastatą eksploatuojančios bendrovės reikalavimus ir pageidavimus.

Darbai vykdomi, vadovaujantis gamintojų nustatytais instrukcijomis darbu su medžiagomis, gaminiais bei įrengimais. Naudojamos medžiagos ir gaminiai turi tarpusavyje derėti.

Bet kurios priemonės įgyvendinimo darbai turi būti atlikti iki galo, remontuojama pastato dalis turi būti tinkama tolimesnei eksploatacijai. Po remonto neturi pablogėti kitų pastato dalių ir teritorijos elementų eksploatacinės savybės, jie turi būti palikti tokioje pat būklėje, kokioje buvo iki darbų pradžios.

Įgyvendinant projektą privalu laikytis Statybos įstatymo ir kitų normatyvinių dokumentų, teisės aktų reikalavimų.

Vykduojantieji statybos darbus statybvietėje ir statinyje turi būti laikomasi saugaus darbo, gaisrinės saugos, aplinkos apsaugos, tinkamų darbui higienos sąlygų užtikrinimo reikalavimų, turi būti užtikrinta trečiųjų asmenų interesų apsauga statybos metu.

Būtinai parengti iki statybos darbų pradžios: montavimo ir inžinerinių sistemų įrengimo darbams vykdyti montažinius brėžinius, statybinių konstrukcijų ir inžinerinių sistemų elementams pagaminti gamyklinius brėžinius bei statybos darbų technologijos projektą.

DOKUMENTO ŽYMUO	LAPAS	LAPŲ	LAIDA
24.02.18-TP-BD-TS	4	21	0

Statybos darbų metu esamų inžinerinių tinklų (dujų, šilumos, vandentiekio, elektros ryšių ir kt.) įvadai į pastatą ir nuotekų išvadai turi būti išsaugomi ir nepažeidžiami, kai jie nekeičiami. Gruntas ties inžineriniais tinklais atkasamas rankiniu būdu.

Tik įvykdžius techninėse specifikacijose (TS) pateiktus techninius reikalavimus bus tenkinami statiniui keliami esminiai reikalavimai.

Atliekant apdailos darbus būtina laikytis darbų vykdymo eiliškumo. Jei kokia nors darbų operacija nėra aprašyta specifikacijose ar sąnaudų žiniaraščiuose, bet paprastai įeina į pilną darbų atlikimą, ji turi būti atlikta be atskiros kompensacijos.

Rangovas privalo eksponuoti pavyzdžius statybvietyje ir derinti su projekto vadovu (PV) ir Užsakovu. Pateikdamas pavyzdžius Rangovas turi įvertinti medžiagų ir gaminių tiekimo terminą, pateikti taip, kad PV turėtų pakankamai laiko įvertinti ne tik jų atitikimą projektui, bet ir suderinamumą su kitomis apdailos medžiagomis, atsižvelgti ir įvertinti statybos darbų grafiką, kad būtų pakankamai laiko pakartotiniam pateikimui (jei reiktų) medžiagų užsakymui ir pateikimui.

Jei PV pavyzdžius atmeta, Rangovas privalo pateikti medžiagas nurodytas projekte, terminai medžiagų pateikimui yra Rangovo atsakomybė.

„Atmestus“ pavyzdžius išsiveža Rangovas.

Medžiagos, kurio turi raštą (plytelės) turi būti pateikiamos ne mažesniu nei 2,0 m² ploto, kad būtų galima įvertinti rašto kartotinumą.

Jei medžiaga turi turėti siūlių užpildą, pavyzdys turi būti pateikiamas su įvykdytu siūlės užpildu.

Prie pateiktų medžiagų pavyzdžių turi būti informacinė lentelė su medžiagos charakteristikomis, kategorija (rūšimi) sertifikatų kopijomis, nuoroda, koks gamintojas, rangovas, kokiam projekte ir kokioje patalpoje bus taikoma.

Pakartotini pavyzdžiai teikiami su ta pačia informacija, papildomai nurodant teikimo numerį (pvz. „Antras teikimas“).

Visos pavyzdžių pateikimo ir atsiėmimo išlaidos yra Rangovo atsakomybėje.

Rangovas, pavyzdžius gali pateikti numatytoje projekcinėje vietoje, tačiau, jei jie yra atmetami, demontavimo išlaidos ir pakartotini apdailos paviršių paruošimai yra Rangovo atsakomybė.

Pavyzdžiai turi būti pateikiami su lydraščiais.

Bet kokie pavyzdžiai gauti ar palikti be identifikavimo, bus laikomi „neatsiimtomis prekėmis“ ir bus nesaugojami objekte.

PV pavyzdžių peržiūra būtina tik tam, kad būtų nustatytas atitikimas bendrai projekto koncepcijai. Ši peržiūra nereiškia, kad PV patvirtina detalų projektą, kur būtų panaudoti pateikti pavyzdžiai, visa atsakomybė už tai teks Rangovui. Tokios peržiūros pateikimas neatleidžia Rangovo nuo atsakomybės už klaidas ar praleidimus, arba nuo jo atsakomybės patenkinti visus kontrakto ar projekto dokumentų reikalavimus.

Apdailos darbai turi būti atliekami esant teigiamai (>10° C) aplinkos temperatūrai, kai oro drėgnumas nedidesnis kaip 60 %. Sienų, pertvarų, lubų ir grindų apdailos darbai atliekami hermetiškai užsandarinus angas inžinerinių tinklų praėjimo vietose ir nereikalingas esančias angas, išardžius nereikalingas pertvaras, nuvalius senus dažus, pašalinus seną netinkamą tinką.

Paviršių, kurių vietose bus montuojami sanitarinių ir techninių sistemų prietaisai, apdaila turi būti įvykdyta iki jų montazo.

3.1 ATITIKTŲ ŽALIOJO PIRKIMO REIKALAVIMAMS ĮRODANTYS DOKUMENTAI

Galimi atitiktų žaliojo pirkimo reikalavimams įrodantys dokumentai, jeigu prie produktų minimalių aplinkos apsaugos kriterijų nenurodyta kitaip:

- gamintojo ir (ar) tiekėjo techniniai dokumentai, gamintojo ir (ar) importuotojo, ir (ar) tiekėjo rašytinis patvirtinimas, saugos duomenų lapas, gamintojo bandymų ataskaita, protokolas, gamintojo ir (ar) tiekėjo deklaracija (pateikiant objektyvius įrodymus), aplinkosauginė produkto deklaracija, įrangos aprašymas, instrukcija ar skaičiavimai, pripažintos įstaigos arba paskelbtosios (notifikuotos) institucijos atlikto bandymo protokolas, priemonių ir (ar) produktų, kurie bus naudojami atlikti paslaugą ar darbą, sąrašas ir dokumentai, įrodantys, kad priemonės ir (ar) produktai atitinka nustatytus reikalavimus, arba kiti lygiaverčiai įrodymai;

- Kai perkami pastatų statybos darbai ir pirkimo dokumentuose yra numatyti įpareigojimai taikyti Tvarkos aprašo 2 priedo XIII–XVI skyriuose produktams nustatytus minimalius aplinkos apsaugos kriterijus, atitiktų aplinkos apsaugos kriterijams pagrindžiančius dokumentus Rangovas turi pateikti tų statybos darbų sutarties vykdymo metu.

- Nepriklausomos šalies išduotas sertifikatas ar kitas lygiavertis dokumentas, kuriuo įrodoma atitiktis taikomiems standartams.

Kiti lygiaverčiai aplinkos apsaugos vadybos užtikrinimo priemonių įrodymai gali būti Rangovo taikomų aplinkos apsaugos vadybos priemonių aprašymas, atitinkantis visus šiuos reikalavimus:

- apibrėžta įmonės ar įstaigos vadovybės patvirtinta aplinkos apsaugos politika ir atitiktis aplinkos apsaugos reikalavimams teikiant paslaugas ir vykdant darbus;
- nustatyti reikšmingiausi aplinkos apsaugos aspektai, kuriems poveikį daro arba gali daryti įmonės ar įstaigos vykdoma veikla, ir šiuos aplinkos apsaugos aspektus reglamentuojantys teisės aktai;
- nustatyti aplinkosauginiai tikslai, uždaviniai ir priemonės šiems tikslams pasiekti;
- numatyta aplinkosauginių tikslų įgyvendinimo stebėseną – paskirti atsakingi asmenys, nustatyta jų atsakomybė, pareigos ir priemonių įgyvendinimo terminai;
- parengtas aplinkosauginių ir avarinių situacijų valdymo planas;

DOKUMENTO ŽYMUO	LAPAS	LAPŲ	LAIDA
24.02.18-TP-BD-TS	5	21	0

- vykdoma aplinkosauginio gerinimo veiklos kontrolė (pvz., parengiamos metinės ataskaitos, kurios pateikiamos ir pristatomos įmonės vadovybei).

3.2 DARBŲ KIEKIŲ ĮSIVERTINIMAS

Rangovas, kaip savo srities specialistas, konkurso metu savo rizika ir sąskaita įsivertina esamą situaciją: sklypo planą, gretimybes, esamo pastato stovį, faktišką darbų apimtį, pasitikrina ir persiskaičiuoja medžiagų sąnaudų žiniaraštį, demontuojamų darbų apimtį, tame tarpe ir požeminių konstrukcijų ir tinklų kieki, bei kitus kiekius ir sprendinius reikalingus pilnam ir galutiniam projekto įgyvendinimui. Medžiagų kiekių žiniaraštį ir darbų apimtį vertinti kartu su pateiktomis: techninėmis specifikacijomis, aiškinamaisiais raštais, brėžiniais ir kiekių žiniaraščiais. Projekte pateikti preliminarūs medžiagų kiekiai.

Rangovas visais atvejais atsakingas už teisingą medžiagų ir darbų kiekių įsivertinimą.

Rangovas turi įsivertinti ir tokius nenumatytus darbus, kurie projekte nėra aiškiai išskirti, bet juos būtina atlikti siekiant užtikrinti statybos darbų saugumą, organizavimą, pilną statinio ir/ar darbų užbaigtumą, Statinio perdavimą eksploatacijai ir nepertraukiamą esamų sklypo ribose ir gretimų pastatų veiklą ir gamybą, nepabloginant eksploatacijos sąlygų ir tokius darbus, kurie yra nesuderinti tarp Šalių, tačiau kuriuos pradėti bei vykdyti yra būtina, siekiant užtikrinti Statinio stabilumą ir pilną išbaigtumą ar išvengti nuostolių dėl nenumatytų grunto savybių ar netikėto požeminio vandens prasiveržimo bei kitų nenumatytų gamtos faktorių poveikio arba pagal Lietuvos Respublikos teisės aktuose numatytus reikalavimus, normatyvus ir reglamentus.

Statybos darbų sprendiniai tikslinami darbo projekto metu atidengus konstrukcijas, derinant su projekto vadovu.

3.3 PARUOŠIAMIEJI DARBAI

Prieš statybą Rangovo atliekami paruošiamieji darbai:

- Atliekami demontavimo darbai. Demontuojamos viso statinio grindys ir kitos projekte nurodytos konstrukcijos. Demontuojamos konstrukcijos parodytos demontavimo darbų plane. Rangovas atlieka demontavimo darbus kurie parodyti ir/ar aprašyti demontavimo darbų projekte, taip pat atlieka demontavimo darbus kurie neparodyti demontavimo darbų plane, bet būtini, kad atlikti ir užtikrinti pilną ir kokybišką darbų užbaigtumą. Demontavimo darbų apimtis tikslinama darbo projekto metu.
- Išvaloma ir aptveriamą teritorija. Demontuojamos visos nebenaudojamos požeminės komunikacijos, antžeminiai ir požeminiai statiniai ir pamatai. Tranšėjos užpilamos biriu lengvai tankinamu gruntu.
- Įrengiamos laikinos buitinės patalpos ir laikini inžineriniai tinklai: vandentiekio, elektros, lietaus, drenažo ir kiti tinklai jei reikia. Visi laikini inžineriniai tinklai pajungiami su kontrolinėmis apskaitomis. Pasijungimo vietos derinamos su Užsakovu. Rangovas atsiskaito už faktiškai sunaudotą elektrą, vandenį ir nuotekas, pagal Užsakovo nustatytą įkainį.
- Statybos aikštelėje žemės darbai vykdomi nuėmus apie 20 cm gylio augalinį gruntą, sandėliuojamą sklypo ribose, iš statinio vietos ir dangų lovio. Aikštelės ribose paliekamas sandėliuoti tik gerbūvio darbams reikalingas augalinio grunto kiekis. Visas kitas perteklinis kiekis išvežamas už aikštelės ribų, į Techninės priežiūros inžinieriaus nurodytą vietą.
- Išvežamos esamos šiukšlės ir naujai susidaręs statybinis laužas.

Laikini pastatai (statyboje dirbančių žmonių aptarnavimui) galimi gavus raštišką sutikimą iš numatomos panaudoti teritorijos savininko ar naudotojo. Prie laikinų patalpų (statyboje dirbančių žmonių aptarnavimui) ir rūkymo vietų įrengiami priešgaisriniai skydai.

Visos žemės darbų zonos turi būti aptvertos ir įrengti įspėjimo ženklai, informuojantys apie tai, jog netoliese yra pavojaus zona.

Imtis visų reikiamų priemonių apsaugoti su Statybos aikštele (statybvieta) susisiekiantiems keliams nuo bet kokios žalos, pažeidimų ar taršos, o pažeidus atstatyti į buvusią padėtį. Rangovas įsipareigoja vykdyti žemės, kelių perkavimo darbus tik gavęs visus tam reikiamus leidimus ir įsipareigoja atstatyti iki jų perkavimo buvusią būklę;

3.4 ARDYMO IR IŠMONTAVIMO DARBAI

Darbų vykdymas ir kontrolė:

Konstrukcijų išmontavimas ir ardymas turi būti atliekamas etapais pagal vykdomų darbų eigą. Išmontavimo darbų etapus, terminus ir laiką Rangovas turi iš anksto suderinti su Užsakovu ir Inžinieriumi bei gauti jų leidimą šių darbų vykdymui.

Vykdamas išmontavimo ir ardymo darbus turi būti:

Laikomasi saugaus darbo normatyvų reikalavimų vadovaujantis Lietuvoje galiojančiais norminiais dokumentais ir sveikatos taisyklės statyboje .

Statybinės atliekos žemyn turi būti nuleidžiamos uždarais latakais, vamzdžiais, dėžėse konteineriuose arba panašiais nepavojingais būdais. Mesti statybinės atliekas be latakų leidžiama tik iš aukščio ne didesnio kaip 3 m. Vieta į kurią metamos šiukšlės turi būti aptverta.

Transporto ir pėsčiųjų judėjimo keliai, priėjimai prie darbo vietų turi būti valomi ir tinkamai prižiūrimi.

Laistimi privažiavimo keliai ir statybos teritorija, jei vykdamas statybos darbus keliamos dulės.

Patikrinamos nepažeistos neardomos konstrukcijos ir elementai (stiprumas, pastovumas, forma ir apdaila).

Įvykus bet kokiems neardomų konstrukcijų pažeidimams, Rangovas privalo nedelsiant sustabdyti darbus ir informuoti Inžinierių. Jeigu neįvyko rimtų pažeidimų, darbai gali būti tęsiami leidus Inžinieriumi. Kitu atveju Rangovas ir Inžinierius privalo veikti pagal Lietuvos statybų griūčių tyrimo taisyklės. Pagal tyrimų išvadas Rangovas turi

DOKUMENTO ŽYMUO	LAPAS	LAPŲ	LAIDA
24.02.18-TP-BD-TS	6	21	0

suprojektuoti ir atlikti atstatymo ar sustiprinimo darbus. Visas išlaidas dengia Rangovas. Išmontuodamas ir išardydamas esamas konstrukcijas ir elementus Rangovas privalo kartu išmontuoti ir visus jų tvirtinimo, sandarinimo ir apdailos elementus, pašalinti visas paviršiaus (apdailos) medžiagas netinkamas pagal naują projektą, o esamus paviršius tinkamai paruošti naujai apdailai. Kad nekiltų dulkių, ardomus gaminius - drėkinti. Imtis priemonių, kad asbesto ar asbesto turinčių medžiagų dulkės nepasklistų už pastatų ar darbo zonos ribų.

Paliekamų pastatų ir aikštelės būklė

Pabaigus darbus, Rangovas turi pašalinti visas medžiagas ir šiukšles, išvalyti purvą. Visi aptaškymai ar nuvarvėjimai turi būti pašalinti. Pastatai ir statiniai turi būti palikti švarūs. Atstatoma veja ir pažeistos dangos į neprastesnę būklę, nei buvo iki statybų pradžios.

3.5 KVALIFIKACINIAI REIKALAVIMAI STATYBOS RANGOVUI IR SUBRANGOVAMS

Statybos rangovu gali būti atestuota įmonė turinti Statybos sektoriaus vystymo agentūros (toliau –SSVA) išduotą atestatą, kai atestatas išduota po 2022 m gegužės 1 d arba iki 2022 m gegužės 1 d išduotą Statybos produkcijos sertifikavimo centro (toliau SPSC) atestatą suteikiantį teisę būti ypatingo statinio statybos rangovu gyvenamiesiems pastatams.

Rangovas ir jų parinkti subrangovai atliekamiems statybos darbams taiko aplinkos apsaugos vadybos sistemos reikalavimus pagal standartą LST EN ISO 14001 arba EMAS ar kitus aplinkos apsaugos vadybos standartus, pagrįstus atitinkamais Europos arba tarptautinių standartizacijos organizacijų priimtais standartais, ar kitais tiekėjo pateiktais lygiaverčiais įrodymais (lygiaverčiai įrodymai gali būti priimami atliekant supaprastintus pirkimus, kitų pirkimų atvejais lygiaverčiai įrodymai priimami tik jeigu Rangovas/ subrangovas dėl nuo jo nepriklausančių objektyvių priežasčių negali pateikti sertifikatų per nustatytą laiką).

Atitiktį reikalavimui įrodantys dokumentai: nepriklausomos įstaigos išduotas sertifikatas. Pirkimo vykdytojas pripažįsta lygiaverčius sertifikatus, išduotus kitose valstybėse narėse įsteigtų nepriklausomų įstaigų. Pirkimo vykdytojas, atlikdamas supaprastintą pirkimą priima ir kitus tiekėjo lygiaverčių aplinkos apsaugos vadybos užtikrinimo priemonių įrodymus, kurie patvirtintų, kad jo siūlomos aplinkos apsaugos vadybos užtikrinimo priemonės atitinka reikalaujamus aplinkos apsaugos vadybos sistemos standartus ir pateikia įrodymus, kurie patvirtintų, kad tiekėjo siūlomos aplinkos apsaugos vadybos užtikrinimo priemonės atitinka reikalaujamus aplinkos apsaugos vadybos sistemos standartus, o kitų pirkimų atvejais lygiaverčiai įrodymai priimami tik jeigu tiekėjas dėl nuo jo nepriklausančių objektyvių priežasčių negali pateikti sertifikatų per nustatytą laiką.

3.6 KVALIFIKACINIAI REIKALAVIMAI BENDRŪJŲ IR SPECIALIŲJŲ STATYBOS DARBŲ VADOVAMS IR SPECIALISTAMS

Statybos vadovas turi turėti SSVA (arba SPSC) išduotą atestatą suteikiantį teisę būti ypatingo statinio statybos vadovu, statinių grupės: gyvenamieji pastatai.

Specialiųjų darbų vadovai turi turėti SSVA (arba SPSC) išduotą atestatą suteikiantį teisę būti ypatingo statinio specialiųjų statybos darbų vadovu, statinių grupės, gyvenamiesiems pastatams.

3.7 KVALIFIKACINIAI REIKALAVIMAI STATINIO TECHINĖS PRIEŽIŪROS

Bendrosios ir specialiosios kai ji privaloma techninės priežiūros vadovai turi turėti SSVA (arba SPSC) išduotą atestatą suteikiantį teisę būti ypatingo statinio Bendrosios ar specialiosios techninės priežiūros vadovu, statinių grupės: gyvenamieji pastatai.

3.8 STATINIO STATYBOS TECHINĖS PRIEŽIŪROS ORGANIZAVIMO IR VYKDYMO TVARKA

Užsakovas (Statytojas) techninei priežiūrai atlikti skiria (samdo) statinio statybos techninį prižiūrėtoją (bendrosios statinio statybos techninės priežiūros vadovą) fizinį ar juridinį asmenį, toliau Techninės priežiūros inžinierius. Draudžiama sudaryti sutartį techninei priežiūrai atlikti su to statinio statybos rangovu ar jo įmonėje dirbančiais fiziniais asmenimis taip pat su projektuotojais, fiziniais ar juridiniais asmenimis, turinčiais (ar turėjusiais) sutartinių santykių su rangovu dėl techninės priežiūros objekto projektavimo darbų atlikimo.

Bendrąją (bendrųjų statybos darbų) techninę priežiūrą gali atlikti vienas statinio statybos techninis prižiūrėtojas (bendrosios statinio statybos techninės priežiūros vadovas) arba jo vadovaujama priežiūros grupė.

Statinio statybos techninė priežiūra atliekama vadovaujantis STR 1.06.01:2016 „Statybos darbai. Statinio statybos priežiūra“, VII skyriaus, IV skirsnis.

Statinio statybos techninis prižiūrėtojas savo veiklos rezultatus įformina, įrašydamas reikalavimus Statybos darbų žurnale arba pasirašydamas (vizuodamas) dokumentus (statinių statybos darbų priėmimo aktus, inžinerinių statinių, technologinių inžinerinių sistemų ir bendrųjų statinio inžinerinių sistemų, laikančiųjų konstrukcijų, paslėptų statinio konstrukcijų, paslėptų statybos darbų bei įrenginių bandymo aktus).

Statinio statybos techninio prižiūrėtojo parašas dokumentuose patvirtina jo reikalavimų vykdymą statinio statybos vadovui, o priimant atliktus darbus – tų darbų būtiną normatyvinę kokybę ir dokumentuose nurodytų statybos darbų kiekių atitikimą faktiniams darbų kiekiams.

Statinio statybos techninio prižiūrėtojo veikla vykdoma pagal jo ir statytojo (užsakovo) sutartį. Statinio statybos techninio prižiūrėtojo veikla prasideda sudarius techninės priežiūros sutartį (arba paskyrus statinio statybos techninį

DOKUMENTO ŽYMUO	LAPAS	LAPŲ	LAIDA
24.02.18-TP-BD-TS	7	21	0

prižiūrėtoją įsakymu ar kitu tvarkomuoju dokumentu, nustatytu įmonės įstatuose) Reglamento VII skyriaus 4 skirsnio nustatyta tvarka ir tęsiasi iki statinio statybos užbaigimo akto ar deklaracijos surašymo. Techninės priežiūros sutartyje, be kitų reikalavimų, turi būti nustatytas terminas, per kurį techninis prižiūrėtojas turi pateikti statytojui (užsakovui) civilinės atsakomybės privalomojo draudimo sutarties kopiją, jos įsigaliojimo įrodymus, nurodyti draudimo įmonę, draudimo sumą ir pagrindines draudimo sąlygas.

statinio statybos techninės priežiūros

Minimalus techninės priežiūros Inžinieriaus valandų skaičius statybų techninei priežiūrai atlikti negali būti mažesnis kaip 900 valandos, jei statybos darbų organizavimo projekto dalyje nenurodyta daugiau.

Užsakovui paprašius, techninės priežiūros Inžinierius teikia Užsakovui savaitines ar mėnesines ataskaitas su išsamia atliekamų darbų atskaita, pateikiant:

- Aktualų kalendorinį darbų grafiką;
- Foto fiksacijas;
- Priimtų darbų atskaitą;
- Nepriimtų darbų atskaitą su išsamia informacija, nurodant kokie darbai atlikti blogai, kokie darbai nepriimti su nurodytais trūkumais ir foto fiksacijomis;
- Vizitų objekte atskaitą: nurodant kurią dieną ir valandą buvo atliekamas patikrinimas ir valandų skaičius.

3.9 SAUGAUS DARBO, GAISRINĖS SAUGOS, APLINKOS APSAUGOS, TINKAMŲ DARBO HIGIENOS SĄLYGŲ STATYBVIETĖJE IR STATOMAME STATINYJE UŽTIKRINIMO REIKALAVIMAI; TREČIŲJŲ ASMENŲ INTERESŲ APSAUGA STATYBOS METU

Garantuoti saugų darbą, priešgaisrinę ir aplinkos apsaugą bei darbo higieną Statybos aikštelėje (statybvietėje), visapusiškai pasirūpinti visų asmenų, turinčių teisę būti Statybos aikštelėje (statybvietėje), saugumu ir palaikyti tvarkingą jos būklę, užtikrinti, kad pašaliniai asmenys nebūtų Statybos aikštelėje (statybvietėje); darbų apsaugai, visuomenės saugumui ir patogumui užtikrinti savo sąskaita parūpinti ir prižiūrėti apšvietimą, apsaugą, apsaugos aptvarus, įspėjamuosius ženklus bei imtis visų reikiamų aplinkos apsaugos priemonių Statybos aikštelėje (statybvietėje) ir už jos ribų, užtikrinti, kad visi ugnies darbai būtų vykdomi pagal galiojančių „Bendrųjų priešgaisrinių saugos taisyklių“ reikalavimus bei atsakyti už visas šių reikalavimų nesilaikymo pasekmes, nedaryti žalos ir netrukdyti tretiesiems asmenims, neteršti aplinkos ir nekelti triukšmo dėl priežasčių, kurios susidaro dėl Rangovo darbo, tai pat kitaip nepažeisti trečiųjų asmenų interesų.

Imtis visų reikiamų priemonių apsaugoti su Statybos aikštele (statybvieta) susisiekiantiems keliams nuo bet kokios žalos, pažeidimų ar taršos, o pažeidus atstatyti į buvusią padėtį. Rangovas įsipareigoja vykdyti žemės, kelių perkavimo darbus tik gavęs visus tam reikiamus leidimus ir įsipareigoja atstatyti iki jų perkavimo buvusią būklę.

Saugaus darbo, gaisrinės saugos, aplinkos apsaugos tinkamų darbo higienos sąlygų statybvietėje ir statomame statinyje ir trečiųjų asmenų interesų apsauga statybos metu užtikrinama, vadovautis:

- darboviečių įrengimo statybvietėse nuostatais;
- statybinių atliekų tvarkymo taisyklėmis.

Pirmosios pagalbos priemonės turi būti visose vietose, kuriose jos reikalingos pagal darbo sąlygas. Jų laikymo vietos turi būti pažymėtos, gerai matomos ir lengvai pasiekiamos.

Matomose vietose turi būti aiškiai nurodyti gelbėjimo tarnybų (greitosios medicinos pagalbos, gaisrinės ir avarinės dujų tarnybos) telefono numeriai ir adresai.

Statybos aikštelėje įrengiami priešgaisriniai stendai, skydai su gesintuvais ir kitais gaisrų gesinimo įrankiais. Be to, priešgaisriniai stendai įrengiami ir statomame pastate.

Įvažiavimo į statybos aikštelę vietoje įrengiamas skydas su įspėjamaisiais ir draudžiamaisiais ženklais.

Statybvieta paženklinta saugos ir sveikatos ženklais, tam kad darbuotojai suvoktų saugos ir sveikatos darbo vietoje riziką ir galėtų jos išvengti. Ženkilai išdėlioti ten kur pavojingų vietų negalima pakankamai apriboti techninėmis ir kolektyvinėmis priemonėmis.

Pagrindiniai naudojamieji ženklai:

Draudžiamieji:

- naudoti atvirą ugnį ir rūkyti draudžiama;
- rūkyti draudžiama;
- pašaliniam įeiti draudžiama.

Įspėjamieji:

- įspėjamas apie elektros srovės pavojų;
- įspėjimas apie degiąją medžiagą;
- įspėjimas apie bendrojo pobūdžio pavojų;
- įspėjimas apie pakeltą krovinį;
- įspėjimas apie pavojų nukristi.

Įpareigojamieji:

- būtina dėvėti apsauginį šalną;
- būtina dėvėti apsauginius batus;
- būtina prisirišti apsauginėmis priemonėmis.

Taip pat evakuaciniai, gaisrinių saugos priemonių, informaciniai.

Tam, kad darbuotojai nepatektų į pavojingas zonas naudojamos apsauginės tvorelės arba „STOP“ juosta.

DOKUMENTO ŽYMUO	LAPAS	LAPŲ	LAIDA
24.02.18-TP-BD-TS	8	21	0

Rangovinė organizacija darbų eigoje gali papildyti arba keisti statybos organizavimo projekte priimtus sprendimus, jei tai nepakenks statybos darbų kokybei, o taip pat nepažeis darbo saugos, priešgaisrinės apsaugos ir aplinkos apsaugos reikalavimų.

DARBŲ SAUGA. Statinio statybos teritorija ir statybviētės darbo vietos turi atitikti darbuotojų saugos ir sveikatos reikalavimus, nustatytus socialinė apsaugos ir darbo ministro ir aplinkos ministro patvirtintose Darboviečių įrengimo statybviētėse nuostatuose.

Atlikdamas darbus rangovas vykdo visus saugos reikalavimus nurodytus atitinkamose taisyklėse:

Darboviečių įrengimo statybviētėje nuostatai”;

Potencialiai pavojingų įrenginių priežiūros įstatymas (Žin., 2010, Nr. 89-2742);

EV-10 „Dėl Žinių darbuotojų saugos ir sveikatos klausimais tikrinimo Valstybinėje darbo inspekcijoje tvarkos aprašo patvirtinimo“

Statinio statybos saugos ir sveikatos darbe koordinatorių skiria statytojas arba rangovas /tarpusavio susitarimu/. Apie statybos pradžią būtina pranešti VDI teritoriniam skyriui, 10 dienų laikotarpyje.

Prieš statybos darbų pradžią veikiančios įmonės teritorijoje statybos rangovas privalo įforminti aktą - leidimą, kuriame turi būti numatytos priemonės, užtikrinančios darbų saugą. Darbo vietose naudojamos darbo priemonės turi atitikti darbuotojų saugos ir sveikatos apsaugos reikalavimus, nustatytus socialinės apsaugos ir darbo ministro patvirtintose Darbo įrenginių naudojimo bendruosiuose nuostatuose, reikalavimus, nustatytus kitais darbuotojų saugos ir sveikatos norminiais aktais bei saugaus naudojimo reikalavimus, nurodytus darbo priemonių gamintojo dokumentuose.

Darbų vykdymui pavojingose zonose, kuriose nuolat veikia ar gali veikti (atsirasti) rizikos veiksniai, nepriklausantys nuo atliekamų darbų pobūdžio, turi būti išduota paskyra-leidimas. Turi būti sudarytas darbo vietų ir darbų, atliekamų tik pagal paskyrą-leidimą, sąrašas. Sąrašą tvirtina darbdavys. Paskyrą - leidimą darbų vadovui išduoda darbdavio paskirtas. Jis privalo kontroliuoti, kad būtų įgyvendintos paskyroje - leidime nurodytos darbuotojų saugos ir sveikatos priemonės. Darbų vadovas privalo supažindinti darbuotojus su būtinomis saugos ir sveikatos priemonėmis ir instruktavimą įforminti paskyroje - leidime.

Rangovas statybos metu turi paskirti atsakingą asmenį už darbuotojų saugos ir sveikatos reikalavimų laikymąsi statybviētėje, kuris būtų atestuotas darbuotojų saugos ir sveikatos klausimais kaip to reikalauja Mokymo ir atestavimo darbuotojų saugos ir sveikatos klausimais bendrieji nuostatai. Minėtos kvalifikacijos darbuotojas statybviētėje atlieka darbuotojų instruktavimą darbo vietoje ir supažindina su kitais reikalingais darbuotojų saugos ir sveikatos reikalavimais statybos objekte.

Papildomo ar tikslinio instruktavimo metu darbuotojas turi būti supažindinamas su saugiais veikimo būdais, nurodomais instrukcijoje ar atskirose instrukcijų dalyse, punktuose, darbų vykdymo technologijos projektuose, technologinėse kortelėse, darbų vykdymo aprašuose, darbų atlikimo schemose, darbo priemonės dokumentuose, cheminių medžiagų saugos duomenų lapuose, kituose dokumentuose, informuojamas apie profesinę riziką ir jos pokyčius darbo vietoje, apie saugius užduoties atlikimo būdus.

Statybvietėje darbuotojai, dirbantys pavojingus darbus (krovinių tvarkymas rankomis, darbas su cheminėmis medžiagomis ir kt.) turi būti apmokyti vadovaujantis Mokymo ir atestavimo darbuotojų saugos ir sveikatos klausimais bendraisiais nuostatais. Darbuotojai dirbantys su potencialiai pavojingais įrenginiais turi turėti atitinkamą kvalifikaciją.

Statomame pastate esminiai darbų saugos sprendiniai turi būti numatyti sudaromuose statybos darbų technologijos projektuose ir pažymėti statybviētių planuose. Šiuose dokumentuose, atsižvelgiant į pastatų statybos poreikius, numatomos tokios darbų saugos priemonės:

- a) montavimo mechanizmų išdėstymas, jų darbo vietų aprūpinimas elektra, vandeniu, šiluma ir kt. ištekliais, jų darbo ir saugos zonų nustatymas;
- b) įvažos į statybviētę, keliai ir takai statybviētėje, priemonės darbininkams patekti į darbo vietas;
- c) medžiagų ir konstrukcijų laikymo vietos, jų sandėliavimo bei pristatymo į darbo vietą būdai;
- d) laikinų buitinių, administracinių sanitarinių ir gamybinių patalpų sudėtis ir jų išdėstymas;
- e) darbo vietų organizavimas ir visų būtinų darbams vykdyti priemonių parinkimas (pastoliai, klotiniai, kopėčios, pavojingų darbo vietų aptvarai ir kt.);
- f) jei darbo vietos įrengtos aukštai, būtina numatyti laikiną aptvarą, apsauginių diržų ir linų tvirtinimo vietas, kritimo blokavimo priemonės, priemones darbuotojams užlipti, nuotolinio valdymo kroviniams kelti ir ryšio priemones;
- g) krovinių keliamoji įranga, krovinių užkabinimo schemas;
- h) darbo saugos priemonių ir įrangos brėžiniai arba tipinių brėžinių sąrašas;
- i) pavojingų ir kenksmingų darbų vykdymas išduodant paskyrą – leidimą;
- j) darbų atlikimo ypatumai šaltu ir šiltu oru;
- k) statybviētės aptvėrimas ir apšvietimas.

Statybos aikštelėje turi būti užtikrintas:

- visų statybinių elektros prietaisų įžeminimas;
- mechanizmų besisukančių dalių aptvėrimas;
- pakankamas ir saugus darbo vietų apšvietimas tamsiuoju paros metu;
- kenksmingų garų, dujų ar dulkių priemaišų ore nebuvimas;
- visų elektros įtaisų dalių su srove(neizoliuoti laidai, kirtiklių ir saugiklių kontaktai, gnybtai) apsaugojimas tinkamais aptvarais.

Darbų saugos reikalavimai:

- transporto judėjimo greitis teritorijoje turi būti 10 km/val., patalpoje 5 km/val.;

DOKUMENTO ŽYMUO	LAPAS	LAPŲ	LAIDA
24.02.18-TP-BD-TS	9	21	0

TS_BENDRIEJI REIKALAVIMAI

- naudojami potencialiai pavojingi įrenginiai turi būti nustatyta tvarka patikrinti ir techniškai tvarkingi kaip to reikalauja Kėlimo kranų naudojimo taisyklės (Žin., 2010, 112-5717) bei Potencialiai pavojingų įrenginių priežiūros įstatymas (Žin., 2000, Nr. 89-2742). Potencialiai pavojingų įrenginių valdymui ir priežiūrai skiriami reikiamos kvalifikacijos ir tinkamai apmokyti darbuotojai;
- visos statybvietėje naudojamos priemonės darbo vietai paaukštinti (pastoliai, kopėčios ir pan.) ir jų naudojimas turi atitikti standartų reikalavimus;
- pastoliai ir kopėčios turi būti periodiškai apžiūrimi ne rečiau kaip kartą per 10 dienų.
- draudžiama kelti krovinį, kurio svoris didesnis už kraną keliamąją galią;
- draudžiama žmonėms būti po montuojama konstrukcija;
- konstrukcijų montavimo zonoje kitus darbus vykdyti draudžiama;
- medžiagos, gaminiai ir priemonės sandėliuojamos tam skirtose vietose, pagal sandėliavimo schemas;

Aplink statomą pastatą atsižvelgiant į aukštį, iš kurio gali kristi krūviai, nustatomos pavojingos zonos, Jos aptveriamos signaliniais aptvarais, kurie turi perspėti žmones apie galimą pavojų aptvertoje teritorijoje.

Galimas krovinio kritimo aukštis, m	Mažiausias perkeliama (krentančio) krovinio nuolėkio atstumas, m	
	krovinio, perkeliama kranu, kritimo atveju	daiktų kritimo nuo statinio atveju
iki 10	4	3,5

Aikštelėje /jei darbai vykdomi už aikštelės ribų/ turi būti reikiami užrašai, įspėjamieji ženklai, instrukcijos apie darbų saugos reikalavimus šioje statybvietėje.

Rangovas darbus vykdo pagal parengtą ir suderintą statybos darbų technologijos /vykdymo/ projektą /technologines korteles/.

GAISRINĖ APSAUGA. Gaisrinės apsaugos klausimais griežtai vadovautis:

- „Bendrosios priešgaisrinės saugos taisyklės“;
- „Gaisrinės saugos pagrindiniai reikalavimai“
- “Visuomeninių statinių gaisrinės saugos taisyklės”;
- „Gamybos, pramonės ir sandėliavimo statinių gaisrinės saugos taisyklės“
- Kitais norminiais dokumentais ir taisyklėmis.

Statybvietėje įrengiamas priešgaisriniai standai / skydai su gesintuvais ir kitais gaisrų gesinimo įrankiais/.

Aikštelėje turi būti reikiami užrašai, įspėjamieji ženklai, instrukcijos apie priešgaisrinis reikalavimus šioje statybvietėje.

Išorės gaisrų gesinimui vandenį panaudoti iš esamų hidrantų.

Rangovas ekstremalių situacijų atveju turi paruošti dirbančiųjų žmonių evakuacijos planą ir iškabinti matomoje vietoje.

APLINKOS APSAUGA. Statybos darbai vykdomi prisilaikant aplinkos apsaugos norminių reikalavimų ir taisyklių.

Statybos aikštelė rangovo turi būti pastoviai tvarkoma. Šiukšlės turi būti kaupiamos konteineriuose: atskirai buitiniams atliekoms, atskirai statybos atliekoms ir cheminių medžiagų atliekoms. Šiukšlės ir buitinės nuotekos rangovo turi būti savalaikiai išvežamos.

Statybinės atliekos tvarkomos vadovaujantis LR atliekų įstatymo Nr.VIII-787 31 straipsnyje nustatyta tvarka.

Statybinės atliekos statybos proceso metu rūšiuojamos į:

- tinkamas naudoti vietoje atliekas: betono, medienos, metalo gaminių, termoizoliacinių medžiagų ir kt. nedegių gaminių/, kurias planuojama panaudoti aikštelių, pravažiavimų, takų, dangų pagrindams įrengti, teritorijų tvarkymui – įrengimui ar priklausinių statybai;
- tinkamas perdirbti atliekas: betono, bituminių medžiagų/ baigiantis statybai pristatomos į perdirbimo gamyklas perdirbimui;
- netinkamas naudoti ir perdirbti atliekos: statybinės šiukšlės ir atliekos, tarp jų tara ir pakuotės, užterštos kenksmingomis medžiagomis/ išvežamos į šiukšlių sąvartynus.

Statybinės atliekos statybos metu iki jų išvežimo ar panaudojimo kaupiamos ir saugomos aptvertoje statybos teritorijoje, konteineriuose ar kitoje uždaroje talpykloje.

Statybinių atliekų turėtojas nusprendžia, kaip ir kurią tvarkymo vietą bus gabenamos atliekos /tai gali atlikti spec. įmonės/. Taip pat jis atsako už tvarkingą jų pakrovimą ir pristatymą į sąvartyną. Statybinės atliekas gali priimti ir apdoroti, tik įmonė turinti sertifikatą, šių darbų vykdymui.

Statytojas, baigęs statybą, priduodamas statinį, priėmimo komisijai, pateikia dokumentus apie faktinį, susidariusių atliekų, netinkamų naudoti ir perdirbti, pristatymą į oficialų sąvartyną.

Vykdamas darbus, prižiūrėti statybos aikštelę, kelius bei greta statybos objektų esančias gatves ir šaligatvius. Statybos aikštelėje įrengti laikiną ratų plovimo įrenginį. Esant sausiams bei vėjautiems orams, drėkinti statybos. Automobilių ratai turi būti prieš išvažiuojant iš statybų teritorijos valomi ir plaunami.

Rangovas privalo visomis priemonėmis saugoti statybos teritoriją nuo užterštumo, nes už tuos pažeidimus atsako pagal baudžiamosios, administracinės ir materialinės atsakomybės įstatymus.

DOKUMENTO ŽYMUO	LAPAS	LAPŲ	LAIDA
24.02.18-TP-BD-TS	10	21	0

3.10 KITI REIKALAVIMAI IR NURODYMAI

Pagal LR Statybos įstatymo 12 str. 11p. Statytojas (užsakovas) privalo tuo atveju, kai statinį projektuojant arba statant dalyvauja daugiau negu vienas rangovas, paskirti vieną ar kelis saugos ir sveikatos koordinatorius, kurie turi užtikrinti, kad statinio projekte būtų numatyti darbuotojų saugos ir sveikatos reikalavimai; statybos metu koordinuoti ir kontroliuoti norminiuose teisės aktuose nustatytų darbuotojų saugos ir sveikatos reikalavimų įgyvendinimą.

Pagal darboviečių įrengimo statybvietėse nuostatus statinio statybos saugos ir sveikatos darbe koordinatorius yra fizinis ar juridinis asmuo, kuriam statytojas (užsakovas) arba statinio statybos valdytojas paveda statybos metu vykdyti nurodytas pareigas:

- koordinuoja reikalavimų, nustatytų statinio techniniame projekte bei statybos darbų technologijos projekte, bei kitų priemonių, susijusių su nelaimingų atsitikimų darbe ir profesinių ligų prevencija, įgyvendinimą statybvietėje ir statinio statybos metu;
- koordinuoja darbdavių ir, jei reikia, savarankiškai dirbančių asmenų veiklą, kad jie vykdytų šių Nuostatų 16 punkte nurodytas pareigas ir, jei reikia, statinio techniniame projekte bei statybos darbų technologijos projekte numatytas priemones;
- atsižvelgdamas į darbų eigą ir atsiradusius pakitimus, koreguoja darbuotojų saugos ir sveikatos priemones, nustatytas statybos darbų technologijos projekte bei kitus dokumentus;
- organizuoja darbdavių, įskaitant ir vienas kitą keičiančius toje pačioje statybvietėje, bendradarbiavimą, keitimąsi informacija apie įgyvendinamas prevencijos priemones ir jų veiklos koordinavimą, vykdamas nelaimingų atsitikimų ir profesinių ligų prevenciją, taip pat organizuoja darbdavių ir savarankiškai dirbančių asmenų bendradarbiavimą;
- kontroliuoja statybvietėje nustatytų darbo tvarkos taisyklių laikymąsi;
- imasi priemonių, kad statybvietėje būtų tik tie asmenys, kurie turi tokią teisę.

4 NURODYMAI IR REIKALAVIMAI PROJEKTO IR STATYBOS DOKUMENTŲ PARENGIMUI

4.1 STATINIO PROJEKTO EKSPERTIZĖS BŪTINUMAS

Rekonstruojamas pastatas priskiriamas ypatingiems statiniams.

Techninio projekto bendroji ekspertizė atliekama, kadangi statinys priskiriamas ypatingų statinių kategorijai.

Darbo projektų konstrukcinės dalies ekspertizė yra privaloma sudėtingų konstrukcijų ir sudėtingų technologijų statiniams pagal STR 1.01.03:2017 „Statinių klasifikavimas“ [5.13] 1 lentelėje (išskyrus šios lentelės 6, 7 ir 12 punktuose išvardytus statinius, taip pat privaloma atlikti ir kitų darbo projekto dalių ekspertizes, jei tai nurodyta techninio projekto ekspertizės akte.

Projekto bendrosios ekspertizės aktas pateikiamas Bendrojoje projekto dalyje.

4.2 REIKALINGI (RENGIANT DARBO PROJEKTĄ AR STATYBOS METU) TYRIMAI: ARCHEOLOGINIAI, GEOLOGINIAI IR PAN.

Archeologiniai tyrimai nereikalingi, laikančios konstrukcijos neprojektuojamos, apkrovos nedidina.

4.3 ATLIEKAMI BANDYMAI

Konstrukcijų bandymų atlikti nereikia.

Inžinerinių tinklų bandymai aprašyti ir pateikti inžinerinių dalių Techninėse specifikacijose.

4.4 PASLĖPTI DARBAI

Žemiau išvardintų paslėptų darbų priėmimo turi dalyvauti Projektuotojo atstovas, jei vykdymo priežiūros sutartyje nenumatyta kitaip:

- tranšėjų ir iškasų po pamatais apžiūroje;
- laikančiųjų konstrukcijų priėmimo;
- natūralios vėdinimo sistemos priėmimo naudoti.

Projektuotojui pareiškus norą dalyvauti ir kitų, aukščiau nepaminėtų paslėptų darbų priėmimo, Statybos Rangovas privalo įtraukti projektuotoją į paslėptų darbų priėmimo komisiją ir iš anksto informuoti Projektuotoją apie numatomus pridurti paslėptus darbus.

4.5 STATYBOS DARBŲ TECHNOLOGIJOS PROJEKTO BŪTINUMAS IR APIMTIS

Pagal STR 1.06.01:2016 „Statybos darbai. Statinio statybos priežiūra“ VI skirsnio, 25 p. „Statybos darbų technologijos projektas privalomas statant, modernizuojant ar kapitališkai remontuojant ypatingus statinius, statinius

DOKUMENTO ŽYMUO	LAPAS	LAPŲ	LAIDA
24.02.18-TP-BD-TS	11	21	0

saugomose teritorijose, statinius apsaugos zonose, nustatytose įstatymais ir Vyriausybės nutarimais, taip pat atliekant statybos darbus sudėtingomis sąlygomis, veikiančios įmonės (kito objekto) ar veikiančių inžinerinių tinklų bei susisiekimo komunikacijų teritorijose bei tretiesiems asmenims priklausančiuose sklypuose, taip pat atliekant žemės darbus greta esamų statinių, po vandeniu, po žeme ir pan. Statybos darbų technologijos projektą rengia rangovas, arba paveda tai atlikti statinio statybos vadovui.“

Pagal STR 1.06.01:2016 Priedas 3, III skyriaus 3 p. „Statybos technologijos projekto atskirų dalių sudėtis sukonkretinama atsižvelgiant į atliekamų darbų rūšį, jų sudėtingumą ir statybvietės sąlygas.“

Statybos darbų technologijos projektą parengia statinio statybos rangovas (subrangovas) iki statybos darbų pradžios. Rengiant statybos darbų technologijos projektą, privaloma vadovautis statinio projektu, techninio projekto sprendiniais, statybos techniniais reglamentais, įmonės statybos taisyklėmis ir kitais galiojančiais normatyviniais dokumentais. Statybos darbų technologijos projekte turi būti pateikti konkretūs darbuotojų saugos ir sveikatos užtikrinimo sprendiniai. Jais negali būti nuorodos ar ištraukos iš darbuotojų saugos ir sveikatos teisės aktų bei normatyvinių dokumentų.

1. Bendruoju atveju Statybos darbų technologijos projektą sudaro:

- 1.1. aiškinamasis raštas;
- 1.2. statybos situacijos schema;
- 1.3. statybvietės planas;
- 1.4. statinio vertikaliojo pjūvio su pastatytais kėlimo kranais schema;
- 1.5. statybos darbų atlikimo kalendorinis grafikas;
- 1.6. statybos darbų technologinės kortelės;
- 1.7. technologinės schemos yra technologinių kortelių sudedamosios dalys arba atskiri techniniai dokumentai technologinėms operacijoms atlikti.

2. Atskirų statybos darbų technologijos projektas rengiamas, kai pagal rangos sutartį ruošiamasi atlikti statybos ir/ar specialiuosius statybos darbus esamuose statiniuose. Tokį projektą sudaro:

- 2.1. aiškinamasis raštas;
- 2.2. statybvietės planas (jei yra reikalingas);
- 2.3. statybos darbų atlikimo kalendorinis grafikas;
- 2.4. technologinės kortelės (technologinės schemos).

4.6 PRIORITETO TVARKA TARP BRĖŽINIŲ, SPECIFIKACIJŲ IR KITŲ DOKUMENTŲ

Ši specifikacija turi būti skaitoma drauge su brėžiniais. Jei tarp brėžinių ir specifikacijos iškyla kokių nors neatitikimų, Projekto vadovas pasilieka teisę nuspręsti koku dokumentu vadovautis. Tačiau Rangovas turi atkreipti Techninės priežiūros inžinieriaus dėmesį į visus didesnius neatitikimus prieš sprenddamas apie konkrečią interpretaciją bei priimant sprendimą.

Jei kokių pakeitimų atsiranda nuostatuose, teisiniuose dokumentuose, standartuose ir t.t., svarbesniais laikomi brėžiniai ir specifikacijos. Tačiau Rangovas turi informuoti Techninės priežiūros inžinierių apie visus tokius neatitikimus" prieš nuspręsdamas apie konkrečią interpretaciją, ypač teisinių dokumentų, vietinių nuostatų ar standartų atžvilgiu.

4.7 SPECIFINIŲ IR NAUJŲ KONSTRUKCIJŲ, INŽINERINIŲ SISTEMŲ IR ĮRENGINIŲ NAUDOJIMO INSTRUKCIJOS

Pastato ir išorinių įrenginių tolimesniam naudojimui, Rangovas turi pateikti tris tokių dokumentų rinkinius:

- veikimo principą ir sistemos aprašymą;
- visus sertifikatus, tame tarpe Lietuvos sertifikatus, bandymo protokolus, medžiagų saugos ir atitikties dokumentus, tikrinimo ataskaitas;
- išorės apdailos priežiūros instrukciją;
- vidaus paviršių medžiagų valymo instrukciją;
- gamintojo priežiūros instrukciją įrangai, įrenginiams, sistemoms ir medžiagoms;
- tiekėjų ir subrangovų sąrašus su adresais, telefonais, fakais, elektroniniais pašto adresais (e-mail).

Aukščiau išvardinti reikalavimai yra privalomi visiems subrangovams ir jų medžiagoms bei įrengimams. Dokumentacija turi būti sukomplektuota byloje ir sutvarkyta pagal turinį, laikantis šioje specifikacijoje pateikiamos kodavimo sistemos.

Visos naudojimosi instrukcijos ir brėžiniai turi būti lietuvių kalba.

4.8 INŽINERINIŲ TINKLŲ GEODEZINĖS NUOTRAUKOS

Statybos metu statybinė organizacija /rangovas, subrangovas/ privalo vykdyti SMD geodezinę kontrolę, kurią sudaro:

- geodezinis /instrumentinis/ pastato ir inžinerinių komunikacijų faktinės padėties plane tikrinimas jų montavimo metu;
- geodezinė nuotrauka, kurioje užfiksuota pastato ir inžinerinių komunikacijų faktinė padėtis plane, atlikus jų montavimą.

Geodezinė /instrumentinė/ kontrolė vykdoma visoms požeminėms ir antžeminėms komunikacijoms ir konstrukcijoms. Faktinė konstrukcijų padėtis plane ir pagal aukštį, jų vertikalumas, horizontalumas arba duotas,

DOKUMENTO ŽYMUO	LAPAS	LAPŲ	LAIDA
24.02.18-TP-BD-TS	12	21	0

nukrypimo kampas, plokštumų sutapimas, taip pat įdėtinių detalių įdėjimo vieta ir jų padėtis statybinės organizacijos turi būti kontroliuojama visuose statybos etapuose.

Vykdamas geodezinę SMD darbų atlikimo kontrolę – nukrypimai gali būti ne didesni, negu juos numato statybinės normos ir taisyklės, valstybiniai standartai.

4.9 BŪTINI PARENGTI (IKI STATYBOS DARBŲ PRADŽIOS IR STATYBOS METU) PROJEKTO IR STATYBOS DOKUMENTAI, PVZ., DARBO PROJEKTO BRĖŽINIAI, JŲ PRIVALOMĄ ATITIKTĮ TECHNINIO PROJEKTO SPRENDINIAMS IR TECHNINĖMS SPECIFIKACIJOMS, APIMTIS IR DETALUMAS; STATYBOS DARBŲ TECHNOLOGIJOS PROJEKTO BŪTINUMAS IR APIMTIS; SPECIFINIŲ IR NAUJŲ KONSTRUKCIJŲ, INŽINERINIŲ SISTEMŲ IR ĮRENGINIŲ NAUDOJIMO INSTRUKCIJOS; INŽINERINIŲ TINKLŲ GEODEZINĖS NUOTRAUKOS; BRĖŽINIAI IR TECHNINĖS SPECIFIKACIJOS SU UŽRAŠU „TAIP PASTATYTA“ IR T. T.

4.9.1 Būtinai parengti (iki statybos darbų pradžios ir statybos metu) Projekto ir statybos dokumentai, pvz., Darbo projekto brėžiniai, jų privalomą atitiktį Techninio projekto sprendiniams ir techninėms specifikacijoms, apimtis ir detalumas:

Rangovai ir Subrangovai savo atliekamiesiems darbams ir konstrukcijoms turi savo sąskaita parengti Darbo projektą Techninio projekto pagrindu, nenusižengiant Lietuvoje galiojančioms normoms bei teisės aktams. Rangovas darbus privalo atlikti vadovaujantis parengtu darbo projektu.

Kai STR 1.04.04:2017 „Statinio projektavimas, projekto ekspertizė“ reglamento 9.2 papunktyje nurodytu atveju darbo projektą rengia kitas projektuotojas, darbo projekto brėžiniams (darbo brėžiniams) statinio techninio projekto vadovas ir darbo projekto architektūrinės dalies darbo brėžiniams statinio techninio projekto architektūrinės dalies vadovas pritaria pasirašydami ir pažymėdami žyma „PRITARIU, STATYTI“.

Rangovas atsako už Darbo projekto sprendinius ir pasekmes ir jų atitikimą galiojančioms normoms ir reglamentams. Rangovas pastebėjęs bet kokius neatitikimus galiojančioms normoms ir/ar reglamentams ar projekto klaidų, turi nedelsiant informuoti projektuotoją.

Brėžiniai ir kita dokumentacija turi būti ruošiami lietuvių kalba. Pateikti brėžiniai turi būti aiškūs ir lengvai skaitomi, pagal juos turi būti įmanoma statyti ir vadovauti statybai.

Projektavimo darbai ir projektinė dokumentacija turi apimti visus darbus. Darbo projekto sudėtis turi atitikti techninio projekto sudėtį.

Prioriteto tvarka tarp brėžinių, specifikacijų ir kitų dokumentų. Ši specifikacija turi būti skaitoma drauge su brėžiniais. Jei tarp brėžinių ir specifikacijos iškyla kokių nors neatitikimų, Techninės priežiūros inžinierius pasilieka teisę nuspręsti kokių dokumentu vadovautis. Tačiau Rangovas turi atkreipti Techninės priežiūros inžinieriaus dėmesį į visus didesnius neatitikimus prieš sprenddamas apie konkrečią interpretaciją bei priimant sprendimą.

Jei kokių pakeitimų atsiranda nuostatuose, teisiniuose dokumentuose, standartuose ir t.t., svarbesniais laikomi brėžiniai ir specifikacijos. Tačiau Rangovas turi informuoti Techninės priežiūros inžinierių apie visus tokius neatitikimus" prieš nuspręsdamas apie konkrečią interpretaciją, ypač teisinių dokumentų, vietinių nuostatų ar standartų atžvilgiu.

4.9.2 Specifinių ir naujų konstrukcijų, inžinerinių sistemų ir įrenginių naudojimo instrukcijos

Pastato ir išorinių įrenginių tolimesniam naudojimui, Rangovas turi pateikti tris tokių dokumentų rinkinius:

- veikimo principą ir sistemos aprašymą;
- visus sertifikatus, tame tarpe Lietuvos sertifikatus, bandymo protokolus, medžiagų saugos ir atitikties dokumentus, tikrinimo ataskaitas;
- išorės apdailos priežiūros instrukciją;
- vidaus paviršių medžiagų valymo instrukciją;
- gamintojo priežiūros instrukciją įrangai, įrenginiams, sistemoms ir medžiagoms;
- tiekėjų ir subrangovų sąrašus su adresais, telefonais, fakais, elektroniniais pašto adresais (e-mail).

Aukščiau išvardinti reikalavimai yra privalomi visiems subrangovams ir jų medžiagoms bei įrengimams. Dokumentacija turi būti sukomplektuota byloje ir sutvarkyta pagal turinį, laikantis šioje specifikacijoje pateikiamos kodavimo sistemos.

Visos naudojimosi instrukcijos ir brėžiniai turi būti lietuvių kalba.

4.9.3 Brėžiniai ir techninės specifikacijos su užrašu „TAIP PASTATYTA“ ir t. t.

Baigus darbus ir pridudant statybą Rangovas Techninės priežiūros inžinieriui turi pateikti: darbo projektą, technines specifikacijas, išpildomuosius brėžinius, dokumentaciją su visais įneštais pakeitimais, papildymais, išmatavimais, debita ir kt. patikslinimais natūroje, su užrašu „**Taip pastatyta**“.

4.10 RANGOVO PARENGTŲ PROJEKTO IR STATYBOS DOKUMENTŲ DERINIMO SU PROJEKTUOTOJU IR STATINIO STATYBOS TECHNINĖS PRIEŽIŪROS VADOVU ATVEJAI IR TVARKA

Rangovas parengia 3 (tris) kopijas popierinėje formoje bei skaitmeninėje formoje (brėžiniai AutoCad 2012, .dwg formate, tekstinė informacija Office programoje) ir pateikia Techninės priežiūros inžinieriui suderinimui – patvirtinimui, kartu su skaičiavimais bei kita su darbo projekto ruošimu susijusia informacija, Techninės priežiūros inžinieriui pageidaujamoje formoje. Techninės priežiūros inžinierius savaitės laikotarpyje nuo informacijos pateikimo

DOKUMENTO ŽYMUO	LAPAS	LAPŲ	LAIDA
24.02.18-TP-BD-TS	13	21	0

dienos privalo suderinti ar pateikti motyvuotą atsakymą, dėl ko nebuvo suderinta. Visi brėžiniai turi būti suderinti su Techninės priežiūros inžinieriumi ir tik tada gali būti perduoti vykdymui.

Rangovas atsakingas už detaliųjų gamyklinių brėžinių parengimą. Rangovas parengtus detaliuosius gamyklinius brėžinius pateikia PDF ir DWG formatuose projekto autoriui –susiderinimui.

4.11 ATSAKOMYBĖ UŽ STATINIO ATITIKIMĄ NORMINEI BAZEI.

Atsakomybė už šio projekto sprendinių atitikimą LR statybų norminei bazei (STR, RSN, HN ir kitiems susijusiems įstatymams ir t.t.) tenka techninio projekto rengėjui iki statybos pradžios. Statybos Rangovas privalo peržiūrėti projektinę dokumentaciją ir pateikti Projektuotojui pastabas apie Projekto neatitikimą galiojančiai norminei bazei, jei tokių neatitikimų yra. Statybos Rangovas rengdamas darbo projektą privalo peržiūrėti Techninio projekto sprendinius, sprendinių atitikimą norminei bazei, patikrinti ir patikslinti skaičiavimus, apkrovas tenkančias į konstrukcijas, įrašas ir t.t. Darbo projekto rengėjas, visais atvejais atsakingas už darbo projekto sprendinius ir tų sprendinių atitikimą norminei bazei. Statant pastatą ir užbaigiant statybą, perdavus pastatą naudoti, atsakomybė už tokių neatitikimų pasekmes tenka statybos Rangovui.

4.12 NURODYMAI PROJEKTO IR STATYBOS DOKUMENTŲ (IR TŲ, UŽ KURIUOS ATSAKINGAS RANGOVAS) APIFORMINIMUI, PVZ., ORIGINALŪS DOKUMENTAI SU PARĄSAIS, DERINIMŲ ĮFORMINIMAS, KOMPLEKTAVIMAS IR KOMPLEKTŲ VIENETŲ SKAIČIUS, KOMPIUTERINĖS VERSIJOS BŪTINUMAS IR T. T.

Darbo projekto dvi popierinės kopijos ir viena elektroninė projekto versija teikiama užsakovui. Užsakovui teikiami originalūs dokumentai su parašais ir derinimų lentelėmis.

4.13 PROJEKTO DALIŲ SPRENDINIŲ KEITIMO GALIMYBĖS, TVARKA IR ĮFORMINIMAS

Pagal STR 1.04.04:2017 „Statinio projektavimas, projekto ekspertizė“ VI sk. projektas keičiamas papildomos sutarties su Projektuotoju ir Statytojo patvirtintos papildomos Techninės užduoties pagrindu. Projekto keitimus ir (ar) papildymus atlieka Projektą parengęs Projektuotojas.

Kai po statybą leidžiančio dokumento išdavimo keičiami Statybos įstatymo 2 straipsnio 11 dalyje nurodyti esminiai projekto sprendiniai ir norint tęsti statybą privaloma gauti naują statybą leidžiantį dokumentą [5.39], turi būti rengiamas naujos laidos projektas. Kai po statybą leidžiančio dokumento išdavimo keičiami Statybos įstatymo 2 straipsnio 11 dalyje nurodyti esminiai projekto sprendiniai ir norint tęsti statybą gauti naują statybą leidžiantį dokumentą neprivaloma [5.39], taip pat kai keičiami neesminiai projekto sprendiniai, rengiamas naujos laidos projekto sprendinių dokumentas (-ai).

Projekto sprendinių pakeitimai privalo atitikti Reglamente (ES) Nr. 305/2011 [5.17] nurodytus esminius statinių reikalavimus, esminius architektūros reikalavimus, normatyvinių statybos techninių ir normatyvinių statinio saugos ir paskirties dokumentų reikalavimus.

Visais kitais atvejais, atliktiems projekto sprendinių pakeitimams turi pritarti statytojas.

Rangovas darbo projekto metu techniniame projekte nurodytas konkrečias medžiagas gali keisti į analogiškų ne prastesnių savybių medžiagas.

Atliktiems Projekto sprendinių pakeitimams turi pritarti Statytojas ir projekto autorius. Projekto sprendinių pakeitimai privalo atitikti normatyvinių statybos techninių ir normatyvinių statinio saugos ir paskirties dokumentų reikalavimus.

Projekto keitimai, papildymai ir taisymai atliekami parengiant naujos laidos projektinių sprendinių dokumentą, suteikiant šiam dokumentui naują laidą. Jei Projekto dokumentai keičiami, papildomi ir taisomi kelis kartus, kiekvieną kartą dokumentui suteikiama nauja laida. Projekto dokumentų keitimai, papildymai ir taisymai įforminami LST 1516 nustatyta tvarka. Pakeisti, papildyti ar pataisyti Projekto naujos laidos dokumentai pasirašomi reglamentų nustatyta tvarka.

Projektas įforminamas, komplektuojamas ir perduodamas Statytojui LST 1516, STR 1.05.01:2017, kitų reglamentų, standartų ir projektavimo darbų rangos sutarties nustatyta tvarka. Atskiru tomu ar atskira byla komplektuojamos šios Projekto dalys: bendroji, gaisrinės saugos, pasirengimo statybai ir statybos darbų organizavimo, statybos skaičiuojamosios kainos nustatymo ir ekonominė.

5 BENDRIEJI REIKALAVIMAI STATYBOS PRODUKTAMS (GAMINIAMS IR MEDŽIAGOMS), ĮRENGINIAMS, DARBAMS IR BENDROJI JŲ PRIĖMIMO STATYBVIETĖJE TVARKA

5.1 NURODYMAI DĖL STATYBOS PRODUKTŲ (GAMINIŲ IR MEDŽIAGŲ), ĮRENGINIŲ PRIVALOMOS ATITIKTIES TECHNINĖSE SPECIFIKACIJOSE NURODYTIEMS REIKALAVIMAMS, GALIMYBĖ IR SĄLYGOS KEISTI ANALOGIŠKAIS

Visi statybiniai gaminiai, medžiagos ir priedai turi atitikti nurodytus dokumentacijoje ir turi būti nauji.

Visiems nukrypimams nuo specifikacijos turi būti gautas Techninės priežiūros inžinieriaus sutikimas.

Užsakovas turi teisę atmesti medžiagą ar įrangą, be jokių papildomų išlaidų Rangovui jei ji neatitinka specifikacijos ar estetikai keliamų reikalavimų. Tokiu atveju, Rangovas turi pateikti kitas medžiagas ir įrengimus, kurie atitinka specifikaciją ir kurių pageidauja Užsakovas.

DOKUMENTO ŽYMUO	LAPAS	LAPŲ	LAIDA
24.02.18-TP-BD-TS	14	21	0

Rangovas turi pateikti visos šioje specifikacijoje apibūdintos technologinės, mechaninės dalies ir elektros įrangos katalogus ir standartų dokumentus Užsakovo ir Techninės priežiūros inžinieriaus peržiūrai.

Rangovas neturi užsakyti pagrindinės įrangos, kol negavo Užsakovo patvirtinimo.

Rinkdamas komponentus medžiagas, Rangovas turi atsižvelgti į poreikį nepanašius kontaktuojančius metalus apsaugoti nuo korozijos.

Rangovas užtikrina, kad visa jo pateikta įranga be struktūrinių pakeitimų gali būti sumontuota projekto dokumentuose nurodytoje padėtyje. Nebus atsižvelgiama į jokių reikalavimus apmokėti papildomas išlaidas, atsiradusias dėl parūpintos netinkamo dydžio įrangos modifikavimo.

5.2 NENAUDOTINOS MEDŽIAGOS (SU ASBESTU AR CHEMINIAIS PRIEDAIS IR PAN.)

Draudžiama naudoti medžiagas, kurių sudėtyje yra asbesto, kancerogenų, polifluorangliavandenilių (pvz. teflono), švino, švino druskų, kadmio druskų, chromo druskų, gyvsidabrio druskų ir nikelio druskų. Nerekomenduojama naudoti akrilnitrilo polimerų (pvz. kaučiuko, ABS plastiko), chlorpreno kaučiuko (pvz. neoprene), poliacetatu, poliuretanu, polivinilchloridų, polivinilidenechlorido, polivinilfluorido, aromatinių poliamidų, halogenidinių angliavandenilių, poliamidų. Nerekomenduojamos medžiagos negali būti kitų medžiagų sudėtyje, pvz. gumoje, klijuose, laminuotoje medienoje.

5.3 STATYBOS PRODUKTŲ (GAMINIŲ IR MEDŽIAGŲ), ĮRENGINIŲ KOKYBĘ ĮRODANTYS PRIVALOMIEJI DOKUMENTAI (ATITIKTIES SERTIFIKATAI, ATITIKTIES DEKLARACIJOS)

Visos medžiagos ir gaminiai turi būti pateikti su:

- gamintojo rekvizitais, firmos atpažinimo ženklu;
- specifikacija;
- nuoroda ar skirta interjerui ar eksterjerui;
- spalvos nuoroda;
- įrenginio pagaminimo data;

Rangovas privalo pristatyti visiems pagrindiniams produktams užsakymo kodus ir kilmės vietą bei pavadinimą, priežiūros, valymo bei pakeitimo tikslu.

Gaminių ir medžiagų kokybės reikalavimai: Visi gaminiai, medžiagos turi atitikti specifikacijoje ir brėžiniuose nurodomus kokybės reikalavimus. Jų įpakavimai ar pristatymo dokumentai turi nurodyti kokybę arba tokia pati informacija turi būti nurodoma kokiu nors kitu būdu.

Specifikacijoje bendrieji kokybės reikalavimai. Tokiu atveju, jei konkrečiai nebus nurodyta medžiaga, pvz. nenurodant medžiagos pavadinimo ar standarto, prieš ją perkant ji turės būti pateikiama Užsakovo patvirtinimui.

statybos produktų (gaminių ir medžiagų) kokybės kontrolė, pvz., gamybos vietoje pagal ISO 9001; statybvietėje – pasirinktinė kontrolė;

Gaminiai ir medžiagos, turintys nurodytą patvirtinimo tipą ir standartą, bei kokybės kontrolė: Jei reikalaujama, kad naudojami gaminiai ir medžiagos būtų nurodyto tipo ar standarto arba jie yra įtraukti į oficialią kokybės kontrolės procedūrą jie turi turėti tipo patvirtinimo liudijimą, atitikimo standartui ar oficialų kokybės kontrolės patvirtinimą. Tipo patvirtinimo ir atitikimo standartui liudijimai negali būti atskiriami nuo produktų, o identifikacija turi būti visiškai aiški.

5.4 STATYBOS PRODUKTŲ (GAMINIŲ IR MEDŽIAGŲ) PAVYZDŽIAI, JŲ APROBAVIMO TVARKA

Pavyzdžių aprobavimo būdai turi būti suderinti su Techninės priežiūros inžinierius.

Gaminių ir medžiagų pavyzdžiai. Konkrečiai specifikacijoje nurodytų gaminių ir medžiagų pavyzdžiai turi būti pateikti Užsakovui ir Techninės priežiūros inžinieriui iki darbo pradžios patvirtinimui gauti.

Nuolatiniam sulyginimui su galutiniais produktais naudojami pavyzdžiai turi būti laikomi iki pat darbų užbaigimo.

Atliktini ar pateiktini pavyzdžiai yra nurodyti specifikacijoje.

Rangovas turi įrengti pavyzdžių kambarį statybos aikštelėje.

Ruošinių gamyba. Rangovas savo sąskaita turi užtikrinti Techninės priežiūros inžinieriui, bet kuriuo darbo metu, laisvą patekimą į dirbtuves ar kitas gamybinės patalpas kuriose gaminami, ruošiami ar surinkinėjami gaminiai ar elementai. Rangovas Techninės priežiūros inžinieriui prašant turi pateikti visą reikiamą įrangą kokybės kontrolei. Kokybės tikrinimo įrangą Rangovas laiko darbo vietoje ir yra atsakingas už savalaikius įrangos patikrinimus bei rodmenų teisingumą.

5.5 STATYBOS PRODUKTŲ (GAMINIŲ IR MEDŽIAGŲ) GABENIMO, SAUGOJIMO SĄLYGOS IR T. T.

Pakavimas, transportavimas, tarpinis saugojimas: Transportavimo ir tarpinio saugojimo metu visi gaminiai ir medžiagos turi būti deramai uždengti ir supakuoti. Ant kiekvieno paketo turi būti nurodytas jo turinys. Jei pristatomos prekės yra birios ir nepakuotos, numeris, rūšis, ir kokybė turi būti nurodyti pristatymo pranešime.

Gaminių ir medžiagų pristatymai: Gaminių ir medžiagų pristatymą reikia koordinuoti pagal statybos darbų grafiką. Reikia vengti nereikalingo saugojimo statybos aikštelėje. Visi tiekiami gaminiai ir medžiagos turi būti su tinkamais dokumentais.

Pristatymo patikrinimas: Atvežtų prekių išvaizdą galimus defektus ir žalą reikia patikrinti vizualiai. Prekių užsakovas yra atsakingas už pranešimų dėl galimos žalos ir defektų pateikimą. Visos pretenzijos turi būti pateikiamos prekių tiekėjui.

DOKUMENTO ŽYMUO	LAPAS	LAPŲ	LAIDA
24.02.18-TP-BD-TS	15	21	0

Saugojimas aikštelėje: Gaminiai ir statybinės medžiagos turi būti saugomos taip, kad nepablogėtų jų kokybė. Reikia laikytis kiekvienos medžiagos, gaminio nurodytų saugojimo reikalavimų ir gamintojo pateiktų galiojančių nuorodų. Statybos aikštelėje prekės turi būti laikomos tinkamose ir jei būtina, izoliuotose, sausose, šildomose ir tinkamai vėdinamose patalpose taip, kad kiekviena medžiaga būtų padėta teisingai ir lengvai patikrinama. Medžiagos ir prekės, pažeistos ar kitaip sugadintos dėl veiklos statybos aikštelėje, turi būti pakeistos naujomis Rangovo sąskaita.

5.6 PASLĖPTŲ DARBŲ PRIĖMIMO TVARKA

Rangovas privalo informuoti Užsakovo atstovus Aikštelėje ir Techninės priežiūros inžinierių kada galima tikrinti medžiagų ir įvairių stadijų darbų kokybę, prieš įrengiant sekančias konstrukcijas, ar darbus. Techninės priežiūros inžinierius privalo atvykti ir patikrinti užbaigtus darbus. Techninės priežiūros inžinieriui neatvykus per minėtą laiko tarpą laikoma, kad darbai yra priimti ir Rangovas gali tęsti tolimesnių konstrukcijų, dangų ir konstrukcijų montavimą. Patikrinimų rezultatai turi būti užfiksuoti atitinkamais aktais ir įrašais statybos darbų žurnale.

5.7 LAIKANČIŲJŲ KONSTRUKCIJŲ, INŽINERINIŲ SISTEMŲ IŠBANDYMUŲ TVARKA

Sėkmingam patikrinimui svarbu, kad prieš pradėdant bandymus būtų atsižvelgta į tokius dalykus:

- šalių susitartas bandymo laikas, vieta ir būdas;
- turi būti užtikrinamas priėjimas prie visų bandomų vietų;
- bandymams turi būti prieinami visi reikalingi dokumentai, įrankiai ir įrengimai.

Bandymų būdai turi būti suderinti su Techninės priežiūros inžinierius.

Bandymai: Turi būti atlikti visi sąlygose, normose ir Lietuvos Respublikos standartuose numatyti tyrimai.

Rezultatai turi būti laikomi Aikštelėje ir vėliau pristatomi suinteresuotoms šalims susipažinimui. Tokiu atveju, jei bandymo rezultatai yra blogesni, negu nurodyta reikalavimuose, Rangovas nedelsdamas privalo informuoti visas suinteresuotas šalis. Jei rezultatai nepatenkinami konstrukcijų ar kurio nors kito materialaus turto saugumo faktorių atžvilgiu, kurie turi esminę svarbą darbo rezultatams, Rangovas privalo nedelsdamas apie tai informuoti suinteresuotas šalis ir organizuoti susitikimą sprendimų priėmimui dėl būsimų darbų organizavimo. Jei būtina, reikia imtis saugumo priemonių, siekiant išvengti bet kokios žalos ir pavojaus. Bet kokio bandymo rezultatų slėpimas yra sunkinanti aplinkybė.

Inžinerinių sistemų išbandymo tvarka pateikiama kiekvienos inžinerinės dalies techninėse specifikacijose.

5.8 KITI REIKALAVIMAI IR NURODYMAI

Bendrieji reikalavimai įrenginiams ir bendroji jų priėmimo statybvietėje tvarka:

Pagal LR darbuotojų saugos ir sveikatos įstatymo 16 str. Darbo priemonės:

1. Įmonėje privalo būti naudojamos tik techniškai tvarkingos darbo priemonės, atitinkančios darbuotojų saugos ir sveikatos norminių teisės aktų reikalavimus. Darbo priemonės turi būti suprojektuotos, pagamintos ir įrengtos darbo vietoje taip, kad nebūtų sudaryta galimybė darbuotojui patekti į darbo priemonės pavojingas zonas, ypač zonas, kur yra judančios dalys; aukštos ar žemos temperatūros darbo priemonių paviršiai turi būti izoliuoti; darbo priemonių valdymo įtaisai turi atitikti ergonominius reikalavimus; neturi būti galimybės darbo priemonę atsitiktinai įjungti, turi būti numatyta, kaip darbo priemonę operatyviai išjungti; darbo priemonių keliamas triukšmas, vibracija ar kita darbo aplinkos tarša neturi viršyti higienos normose nustatytų ribinių verčių (dydžių).

2. Įmonės įsigyjamos darbo priemonės privalo atitikti privalomuosius saugos reikalavimus. Privalomuosius darbo priemonių saugos reikalavimus bei jų atitikties įvertinimo procedūras nustato atitinkami techniniai reglamentai. Tais atvejais, kai gaminamoms ir tiekiamoms į rinką darbo priemonėms netaikomi techninių reglamentų nustatyti reikalavimai, darbo priemonės turi atitikti kitų darbuotojų saugos ir sveikatos norminių teisės aktų nustatytus reikalavimus.

3. Saugaus darbo priemonių naudojimo reikalavimus nustato Darbo įrenginių naudojimo bendrieji nuostatai. Privalomi konkrečios darbo priemonės saugaus naudojimo reikalavimai nustatomi darbo priemonės dokumentuose (naudojimo taisyklėse, naudojimo instrukcijose). Juos kartu su darbo priemone privalo pateikti jos gamintojas. Įmonės darbuotojų saugos ir sveikatos vietiniai (lokaliniai) norminiai teisės aktai, rengiami įvertinant darbuotojų saugos ir sveikatos norminių teisės aktų reikalavimus, nurodytus Darbo įrenginių naudojimo bendruosiuose nuostatuose, kituose darbuotojų saugos ir sveikatos norminiuose teisės aktuose, darbo priemonių naudojimo dokumentuose.

Rangovas statybos darbų technologijos projekte nurodo kaip ir koku būdu bus užkeliamos medžiagos. Stogo remontui reikalingos medžiagos užkeliamos keltuvu arba kranu.

Rangovas turi užtikrinti, kad kiekviena į statybą atvežta medžiagų, konstrukcijų ir įrengimų partija turėtų kokybės pažymėjimą, pasą ar sertifikatą.

6 NURODYMAI STATYBOS SKLYPO PARUOŠIMUI

6.1 GRIAUNAMI PASTATAI, STATYBINIŲ ATLIEKŲ PANAUDOJIMAS IR (AR) AR UTILIZAVIMAS

Statybinių atliekų tvarkymą atlikti vadovaujantis Statybinių atliekų tvarkymo taisyklėmis.

Pastatų griovimas nenumatytas. Statybvietėje turi būti pildomas pirminės atliekų apskaitos žurnalas, vedama susidariusių ir perduotų tvarkyti statybinių atliekų apskaita, nurodomas jų kiekis, teikiamos pirminės atliekų apskaitos ataskaitos Aplinkos ministerijos regiono aplinkos apsaugos departamentui, kurio kontroliuojamoje teritorijoje vykdoma

DOKUMENTO ŽYMUO	LAPAS	LAPŲ	LAIDA
24.02.18-TP-BD-TS	16	21	0

statinio statyba, rekonstravimas, remontas ar griovimas, Atliekų tvarkymo taisyklėse nustatyta tvarka. Statybinių atliekų apskaitos dokumentai saugomi pagal Atliekų tvarkymo taisyklių reikalavimus. Duomenys apie statybinių atliekų išvežimą įrašomi Statybos darbų žurnale, kaip nurodyta Statybos techniniame reglamente STR 1.06.01: 2016 „Statybos darbai. Statinio statybos priežiūra“.

Statybinių atliekų panaudojimas ir (ar) utilizavimas:

Statybvietėje turi būti rūšiuojamos susidaranti perdirbimui tinkamos atliekos ir pakartotiniam naudojimui tinkamos konstrukcijos (medžiagos), rūšiuojamos kitos atliekos – antrinės žaliavos, pavojingos atliekos.

Nepavojingos statybinės atliekos gali būti saugomos statybietėje ne ilgiau kaip vienerius metus nuo jų susidarymo dienos, tačiau ne ilgiau kaip iki statybos darbų pabaigos. Pavojingos statybinės atliekos turi būti saugomos pagal Atliekų tvarkymo taisyklėse nustatytus reikalavimus ne ilgiau kaip 3 mėnesius nuo jų susidarymo, tačiau ne ilgiau kaip iki statybos darbų pabaigos taip, kad nekeltų pavojaus aplinkai ir žmonių sveikatai.

Inertinės (nepavojingos) statybinės atliekos gali būti smulkinamos mobilią įrangą statybietėje, kai smulkinamos toje statybietėje susidariusios nepavojingos inertinės statybinės atliekos ir kai jų smulkinimas numatytas statinio statybos ar griovimo projekte.

Neapdorotos nepavojingos statybinės atliekos gali būti sunaudojamos:

- statybietėje, kurioje šios atliekos susidaro, tuo atveju, kai jų sunaudojimas numatytas statinio projekte kaip užpildas ar konstrukcinė medžiaga – inertinių atliekų (betonas, plytos, čerpės, keramika ir kt.) frakcija, kurios dalelių dydis ne didesnis kaip 150 mm ir mechaninis atsparumas tenkina konstrukcijai (užpildui) nustatytus reikalavimus, laikiniems keliams statybietėje tiesti, gruntas;
- energijos gavybai – medienos atliekos, kurios neapdorotos medienos konservantais, nepadengtos gruntu ar dažais, kaip nustatyta dokumente „Atliekų deginimo aplinkosauginiai reikalavimai“, patvirtintame Lietuvos Respublikos aplinkos ministro 2002 m. gruodžio 31 d. įsakymu Nr. 699 (Žin., 2003, Nr. 31-1290);
- kaip užpildas ar konstrukcinė medžiaga inertinių atliekų (betono, plytų, čerpių, keramikos ir kt.) frakciją, kurios dalelių dydis ne didesnis kaip 150 mm ir mechaninis atsparumas tenkina konstrukcijai (užpildui) nustatytus reikalavimus, laikiniems keliams atliekų sąvartynuose tiesti;
- atliekų sluoksnių perdengimui sąvartynuose – pavojingomis medžiagomis neužterštas gruntas arba kitos savo fizine struktūra panašios inertinės atliekos (pvz., atsijos, akmens vatos atliekos ir pan.).

Dulkančios statybinės atliekos turi būti vežamos dengtose transporto priemonėse ar naudojant kitas priemones, kurios užtikrintų, kad vežamos šios atliekos ir jų dalys vežimo metu nepatektų į aplinką.

Pavojingos statybinės atliekos turi būti vežamos laikantis Atliekų tvarkymo taisyklėse nustatytų reikalavimų.

Statybines atliekas naudojančios (ar) šalinančios įmonės turi nustatyti priimamą naudoti ir (ar) šalinti statybinių atliekų sąrašą ir šių atliekų kokybės reikalavimus.

Naudojimui ir (ar) šalinimui atvežtas statybinės atliekas patikrina statybinės atliekas naudojanti ir (ar) šalinanti įmonė. Jei statybinių atliekų turėtojo atvežtos statybinės atliekos neatitinka statybinės atliekas naudojančios ir (ar) šalinančios įmonės nustatytų atliekų kokybės reikalavimų ir todėl nepriimamos, atliekas naudojanti ir (ar) šalinanti įmonė turi nedelsdama informuoti apie tai Aplinkos ministerijos regiono aplinkos apsaugos departamentą, kurio kontroliuojamoje teritorijoje veikia ši statybinės atliekas naudojanti ir (ar) šalinanti įmonė.

Statybinių atliekų turėtojas statybinės atliekas naudojančios ir (ar) šalinančios įmonės nepriimtas statybinės atliekas turi perduoti kitam atliekų tvarkytojui.

Statybinės atliekos, kurių perdirbti ar kitaip panaudoti nėra galimybių, turi būti šalinamos pagal Atliekų sąvartynų įrengimo, eksploatavimo, uždarymo ir priežiūros po uždarymo taisyklėse nustatytus reikalavimus.

Statinių, kurių konstrukcijose yra asbesto, rekonstravimo, griovimo, remonto, konstrukcijų ar asbesto pašalinimo darbai turi būti vykdomi pagal Darbo su asbestu nuostatus, patvirtintus Lietuvos Respublikos socialinės apsaugos ir darbo ministro ir Lietuvos Respublikos sveikatos apsaugos ministro 2004 m. liepos 16 d. įsakymu Nr. A1-184/V-546 „Dėl darbo su asbestu nuostatų patvirtinimo“ (Žin., 2004, Nr. 116-4342). Tokių statinių rekonstravimo, griovimo, remonto, konstrukcijų ar asbesto pašalinimo darbus gali vykdyti įmonės, atitinkančios Kompetencijos reikalavimų įmonėms, vykdančioms statinių, turinčių konstrukcijose asbesto, griovimo, jų konstrukcijų ar asbesto šalinimo darbus, apraše, patvirtintame Lietuvos Respublikos socialinės apsaugos ir darbo ministro 2005 m. liepos 12 d. įsakymu Nr. A1-199 (Žin., 2005, Nr. 86-3247), nustatytus reikalavimus.

Asbesto turinčios statybinės atliekos tvarkomos laikantis pavojingų atliekų tvarkymo reikalavimų, nustatytų Lietuvos Respublikos atliekų tvarkymo įstatyme ir Atliekų tvarkymo taisyklėse, taip pat laikantis šių reikalavimų:

- asbesto turinčios statybinės atliekos statybietėje turi būti surenkamos atskirai nuo kitų statybinių atliekų;
- birios (asbesto plaušelius išskiriančios) statybietėje susidariusios asbesto turinčios statybinės atliekos turi būti sudrėkinamos ir pakuojamos į sandarią plastikinę tarą (dvigubus plastikinius maišus, statines, konteinerius ar kt.). Supakuotos asbesto turinčios statybinės atliekos turi būti ženklinamos pagal Atliekų tvarkymo taisyklių reikalavimus;
- asbesto turinčios statybinės atliekos statybietėje gali būti saugomos ne ilgiau kaip 3 mėnesius nuo jų susidarymo, tačiau ne ilgiau kaip iki statybos darbų pabaigos;
- asbesto turinčios statybinės atliekos turi būti perduodamos asbesto ar asbesto turinčias statybinės atliekas šalinančioms įmonėms.

Susidarančių atliekų kiekis pateiktas architektūrinės dalies Aiškinamajame Rašte. Pateiktas atliekų kiekis orientacinis. Atliekų kiekį statybos Rangovas įsivertina savo rizika.

DOKUMENTO ŽYMUO	LAPAS	LAPŲ	LAIDA
24.02.18-TP-BD-TS	17	21	0

Vadovaujantis Statybos techniniu reglamentu STR 1.05.01:2017 „Statybą leidžiantys dokumentai. Statybos užbaigimas. Statybos sustabdymas. Savavališkos statybos padarinių šalinimas. Statybos pagal neteisėtai išduotą statybą leidžiantį dokumentą padarinių šalinimas“, patvirtintu Lietuvos Respublikos aplinkos ministro 2002 m. gegužės 14 d. įsakymu Nr. 242 (Žin., 2002, Nr. 60-2475), pripažįstant statinį tinkamu naudoti, statinių pripažinimo tinkamais naudoti komisijai turi būti pateikti dokumentai, įrodantys, kad statybinės atliekos buvo perduotos atliekų tvarkytojui, arba pateikta statytojo (užsakovo) pažyma apie neapdorotų statybinių atliekų sunaudojimą šių Taisyklių 4 punkte nurodytuose dokumentuose numatytais būdais.

ATLIEKOS. Ūkinės veiklos atliekos, atliekų tvarkymas, šalinimas ir panaudojimas pateiktas Architektūrinės dalies aiškinamajame rašte.

6.2 MEDŽIŲ, KRŪMŲ KIRTIMAS, DIRVOŽEMIO AUGALINIO SLUOKSNIO NUKASIMAS IR TOLIMESNIS PANAUDOJIMAS

Medžių ir krūmų kirtimas nenumatomas. Dirvožemio augalinis sluoksnis po naujai projektuojamomis dangomis nustumiamas ir išsaugojamas gerbūvio tvarkymui.

6.3 BŪTINI LAIKINI PASTATAI IR INŽINERINIAI TINKLAI, KELIAI, REIKALAVIMAI IR LAIKINOS SĄLYGOS JIEMS

Laikinių pastatų įrengimas statybvietyje numatomas tuo atveju, jei pastato savininkas nesutiks skirti patalpų darbuotojų reikmėms rekonstruojamame statinyje. Jei rengiamas statybos darbų technologijos (vykdymo) projektas, jame numatomos įrengti nuolatinės ar laikinos darbuotojų buvimo vietos (gamybinės buities patalpos, poilsio vietos, žmonių praėjimai) turi būti už pavojingų zonų ribų. Statybos darbų technologiniame projekte numatomos darbuotojų buities, sanitarinės ir higienos patalpos: persirengimo kambariai ir drabužių spintelės, dušai ir praustuvai, tualetai ir praustuvai. Jeigu darbuotojų buitiniams - gamybiniams poreikiams patenkinti statomi laikini vagonėliai, juose įrengiamos vietos darbuotojams persirengti, pavalgyti.

Laikinių buitinių patalpų poreikavimas skaičiuojamas pagal formulę: $\Sigma SBP = SN \times N$, Kur: SN – normatyvinis patalpos plotas, N - maksimalus darbininkų skaičius pamainoje.

Vienam darbininkui skiriama: rūbinių SR=0.6 m², džiovyklų SD=0.2 m², apšilimo patalpų SA=0.1 m², valgio priėmimo patalpų Sv=0.25 m²

$$SN = SR + SD + SA + Sv = 0.6 \text{ m}^2 + 0.2 \text{ m}^2 + 0.1 \text{ m}^2 + 0.25 \text{ m}^2 = 1.15 \text{ m}^2$$

$$\Sigma SBP = SN \times N = 1.15 \times N \text{ m}^2$$

Tokiu būdu, pagal Rangovo priimtą maksimalų darbuotojų skaičių pamainoje, apskaičiuojamas reikalingas buitinių patalpų plotas. Jeigu darbuotojų buitinės-gamybinės patalpos įrengiamos laikinuose vagonėliuose, šaltuoju laikotarpiu patalpos juose turi būti šildomos uždaro tipo elektriniais-tepaliniais radiatoriais. Darbuotojų poreikiams greta laikinių vagonėlių pastatomi kilnojami biotualetai.

7 STATYBOS DARBŲ ORGANIZAVIMAS IR METODAI

7.1 STATINIŲ STATYBOS EILIŠKUMAS

Statyba vykdoma vienu etapu.

7.2 SPECIALŪS REIKALAVIMAI STATYBOS DARBŲ ORGANIZAVIMUI IR TECHNOLOGIJAI

Statybvietės paruošiamieji darbai pradedami nuo statybvietyje aptvėrimo surenkama vielos tinklo tvora h-1.8 m, jei statinio organizacinėje projekto dalyje nenurodyta kitaip, įrengiami apsauginiai stogeliai ties pagrindiniais įėjimais į pastatą bei pastatomi išpėjamieji ženklai apie numatytas darbo saugos pavojingas zonas. Iškeliami naikinami inžineriniai tinklai, prieš tai juos atjungus. Įvažiavimas-išvažiavimas į statybvietyje numatomas iš Vytauto gatvės. Statybvietyje laikinam apšvietimui prožektoriai tvirtinami ant medinių atramų.

Prieš statybos darbų pradžią Rangovo paruoštas statybos darbų vykdymo technologinis projektas su numatomu konkrečių darbų atlikimo grafiku teikiamas suderinimui su užsakovu ir Techninės priežiūros inžinieriumi.

Vanduo statybos poreikiams tenkinti imamas iš esamų vandentiekio tinklų ar atsivežant metalinėmis talpomis, o vanduo atsigėrimui į objektą atvežamas kiekvieną dieną spec. plastikiniuose 10 litrų talpos induose. Rangovas atsakingas už laikino vandentiekio ir elektros apskaitų įrengimą, specialiųjų sąlygų gavimą, suderinimą su tinklus eksploatuojančiomis įstaigomis ir žyminio mokesčio sumokėjimą.

Darbuotojai ryšį su savo bendrove ar kitais abonентаis palaikys mobilisiais telefonais.

Matomose vietose turi būti aiškiai nurodyti gelbėjimo tarnybų (greitosios medicininės pagalbos, gaisrinės ir avarinės dujų tarnybos) telefono numeriai ir adresai.

7.3 REIKALAVIMAI STATYBOS ĮRANGAI IR TRANSPORTO PRIEMONĖMS

Visa įranga, technika, priedai ir statybos metodai turi tenkinti Lietuvos Respublikos darbo saugos reikalavimus.

DOKUMENTO ŽYMUO	LAPAS	LAPŲ	LAIDA
24.02.18-TP-BD-TS	18	21	0

8 STATYBOS UŽBAIGIMAS AR DEKLARAVIMAS APIE STATYBOS UŽBAIGIMĄ

8.1 RANGOVO IR SUBRANGOVŲ Rengiama dokumentacija ir reikalavimai jai parengti

Priduodant projekto darbus Rangovas privalo pateikti visų panaudotų medžiagų, konstrukcijų ir įrangos sertifikatų, techninių pasų ir kitos informacijos rinkinius, dengtų darbų ir laikančių konstrukcijų pridavimo aktus, lauko inžinerinių tinklų išpildomuosius brėžinius ir kitą dokumentaciją, kurią pareikalaus valstybinės institucijos remdamosi Lietuvos respublikos įstatymais ir norminiais aktais. Statybos metu Rangovas turi pastoviai vesti Lietuvoje nustatytos formos statybos darbų žurnalą, kuris būtų prieinamas Užsakovo peržiūrai.

8.2 STATYBOS DARBŲ PRIĖMIMO TVARKA IR DOKUMENTAI

Rangovas organizuoja priėmimą pagal STR 1.05.01:2017 „Statybą leidžiantys dokumentai. Statybos užbaigimas. Statybos sustabdymas. Savavališkos statybos padarinių šalinimas. Statybos pagal neteisėtai išduotą statybą leidžiantį dokumentą padarinių šalinimas“ ir kviečia Užsakovą į priėmimą, kad galėtų gauti galutinio priėmimo aktą. Tikrinimo akte turi būti nurodyti nebaigti darbai ir defektų taisymas. Tie, kuriuos Užsakovas sutinka pataisyti vėliau per defektų šalinimo laikotarpį, turi būti registruojami atskirai.

Darbai pagal patikrinimo įrašus, išskyrus šalintinus vėliau, turi būti atliekami neatidėliotinai ir tikrinami atskirai bei patvirtinami pagal galutinio priėmimo akto reikalavimus.

9 PAPILDOMI BENDRIEJI REIKALAVIMAI IR INSTRUKCIJOS

9.1 VYKDYMAS

Visi darbai turi būti atliekami taikant bendrai naudojamus ir pageidautinus darbo metodus, patyrusią ir tinkamą darbo jėgą.

Jei Rangovas nori panaudoti metodą, kuris nukrypsta nuo dokumentacijoje pateikto metodo, Rangovas turi prašyti leidimo iš Techninės priežiūros inžinieriaus. Darbo metodo pakeitimo patvirtinimas jokių lygiu nesumažina Rangovo atsakomybės. Bet kokį perprojektavimą dėl metodo pakeitimo privalo kompensuoti Rangovas.

9.1.1 Ataskaitos

Visi klausimai, turintys įtakos darbams, turi būti aptarti prieš darbų pradžią. Darbo planai, įskaitant darbų saugos ir priešgaisrinės apsaugos priemones turi būti paruošti iš anksto, įregistruoti dokumentuose, jų turi būti laikomasi, jie turi būti tikrinami ir atitinkamai pagal juos turi būti atsiskaitoma pagal Rangovo pateiktą Užsakovui ir jo patvirtintą kokybės užtikrinimo sistemą.

9.1.2 Montavimo metodai ir darbo sąlygos

Visi darbai turi būti atliekami pagal dokumentacijoje ir gamintojo pateiktas instrukcijas bei taikant tinkamus darbo metodus, o taip pat pagal naudingą gamybinę patirtį.

Darbo sąlygos ir kiti faktoriai, turintys įtakos darbų įvykdymui, turi būti numatyti iš anksto.

9.1.3 Naudojimas statybos metu

Jei iki darbų priėmimo bus naudojama kuri nors pastovi įranga, ji rūpestingai turi būti apsaugojama pagal Užsakovo instrukcijas. Be Užsakovo leidimo įrangos naudojimas yra neleidžiamas.

9.1.4 Apsauga

Nebaigtos ir užbaigtos statinių dalys turi būti saugomos nuo apgadinimų tolimesnių darbų metu. Turi būti saugoma nuo mechaninio poveikio, nuo purvo, korozijos, lietaus, drėgmės, sniego, ledo, užšalimo, per didelės kaitros ir per greito džiūvimo.

9.2 KITOS SĄLYGOS

9.2.1 Angos ir nišos

Konstrukciniuose brėžiniuose nenumatytų angų ar nišų laikančiose konstrukcijose įrengimas be Užsakovo sutikimo raštu neleidžiamas;

Jei bus atliekamas skylių išmušimas, pjovimas ar atitinkami veiksmai, darbai turi būti atliekami taip, kad pabaigus juos, konstrukcijos liktų nesugadintos. Darbo aplinka turi būti sutvarkoma, kad atitiktų aplinkos reikalavimus.

9.2.2 Angų įrengimas

Kiekvienas Rangovas statybos pradžioje turi išstudijuoti ar yra poreikis atlikti instaliacijų arba kitas angas ir tai patvirtinus Užsakovui turi pateikti visus tokius reikalavimus vykdymui.

Angų ir įdubimų, nenumatytų brėžiniuose, jokiose laikančiose konstrukcijose palikti ar daryti negalima, nebent tai leistų Techninės priežiūros inžinierius.

Statybos metu padarytos angos turi būti tokios, kad jas būtų galima lengvai užtaisyti. Rangovas turi užtaisyti visas angas prieš dengdamas šilumos ir hidroizoliacijos sluoksnius, įrengdamas tvirtinimus ir aptaisymus.

Angas užtaisyti naudojant tas pačias medžiagas kaip ir greta esančių konstrukcijų. Lakštinėse konstrukcijose mažas angas galima užtaisyti elastingomis tarpinėmis, prieš tai susiderinus su Techninės priežiūros inžinieriumi.

DOKUMENTO ŽYMUO	LAPAS	LAPŲ	LAIDA
24.02.18-TP-BD-TS	19	21	0

Visi inžinerinių komunikacijų kirtimai, tarp skirtingų kategorijų patalpų ir koridorių priešgaisrinėmis pertvaromis ir priešgaisrinėmis perdangomis, pagal „Gaisrinės saugos pagrindiniai reikalavimai“ reikalavimus.

Užtaisant komunikacijų ar inžinerinių tinklų angas, kertančias perdangos plokštes ar tarpaukštines perdangas, priešgaisrines atitvaras, ugniasienes bei kitus elementus, Rangovas turi atsižvelgti į keliamus priešgaisrinius reikalavimus užtaisymo medžiagai. Angų užtaisymui naudoti tik nedegias ir ugniai atsparias ir sertifikuotas medžiagas. Medžiagos turi būti sertifikuotos ir aprobuotos atitinkamai sistemai ir suderintos su Techninės priežiūros inžinieriumi. Užtaisymo medžiagą Rangovas susiderina su Užsakovu bei Priešgaisrinės apsaugos ir gelbėjimo departamentu. Kai angas kerta ugniai neatsparūs inžineriniai tinklai, kaip PVC vamzdynai, ortakiai, elektros kabeliai ar kitokie inžineriniai tinklai, turi būti numatytos priemonės gaisro plitimo užkirtimui, suderinant su Techninės priežiūros inžinieriumi. Inžinerinių tinklų kirtimai per pertvaras ir perdangas sprendžiami darbo projekto metu. Rangovas atsakingas už darbo projekto rengimą ir susiderinimą su Techninės priežiūros inžinieriumi. Darbus gali atlikti tik specializuotos kompanijos tokių atlikimo patirtį.

9.2.3 Riebokšliai ir futliarai

Riebokšlių ir futliarų galai grindų konstrukcijoje turi siekti galutinį grindų lygį, o drėgnose zonose 100 mm aukščiau baigtų grindų lygio. Lubų ir sienų paviršiuose futliarai turi būti viename lygyje su galutiniu paviršiumi.

Tarpai tarp žiedų ir laidų, vamzdžių ir praeinančių kanalų izoliuojami naudojant atitinkančius priešgaisrinius reikalavimus mineralinę vatą ir tamprius glaistus, jei dokumentuose nenurodyta konkrečiau.

Jei izoliaciniai vamzdeliai yra tarp dviejų karščio zonų, izoliacinis vamzdelis turi būti dengiamas betono skiediniu ar specialia medžiaga, kuri leistų atlikti tolesnius aptaisymus.

Visi izoliaciniai vamzdeliai tokiose vietose tvirtinami su atitinkamomis apsauginėmis plokštelėmis.

9.2.4 Varžtai, tvirtinimai ir atramos

Visų tvirtinimo elementų ir t.t. dydis, stiprumas, skaičius ir kitos savybės turi būti sukonstruoti taip, kad atlaikytų numatytas apkrovas, išlaikant saugumo reikalavimus, ir nesilpnintų pagrindo ar konstrukcijos, kuriai leistina tokia apkrova.

Dėl bet kurio tipo varžtų, tvirtinimų, atramų ir t.t, kurie nenurodyti specifikacijose panaudojimo, Rangovas turi kreiptis į Užsakovą leidimo.

Visi tvirtinimo elementai, pagaminti iš plieno, turi būti apsaugoti nuo korozijos ar pagaminti iš nerūdijančio plieno, išskyrus dalis, liekančias betone. Korozijos apsauga betonu turi būti ne mažiau kaip 20 mm.

Visos į betono konstrukcijas įmontuotos dalys turi būti atliekamos inkarų pagalba.

Mediniai į betoną inkaruojami pagrindai turi būti gerai priglundę ir padaryti tik iš impregnuotos medienos. Jei reikia, naudoti varžtus.

Jei gelžbetoninėse konstrukcijose nenumatyta metalinių įdėtinių detalių, visi elementai prie betono konstrukcijų tvirtinami inkarinį varžtų pagalba.

9.2.5 Remontas (defektų taisymas)

Jei nenurodyta kitaip, visos angos, įdubimai ir panašūs paviršiai turi būti užlyginami ir apdailinami. Paviršių savybės ir išvaizda turi būti identiška supantiems paviršiams. Kur jungiasi dvi dalys, jungčių stiprumas ir išvaizda turi atitikti jiems nurodytus reikalavimus.

Remontas leidžiamas tais atvejais, kur tokia procedūra nesusilpnins konstrukcijos ar nepablogins išvaizdos. Remontą reikia riboti iki minimumo ir nedaryti iš anksto nepatikrinus tokio užtaisymo masto ir metodo.

Jei remonto kiekis ar mastas pasirodo ypatingai didelis ar konstrukcija nepatenkina nurodytų reikalavimų, Rangovas privalo perstatyti tokias konstrukcijas savo sąskaita pagal numatytą laiko grafiką.

Jei remontuotinas taškas pagamintas iš profilinių dalių, pvz. plytų, lentų ir pan., pažeista dalis turi būti pakeičiama nauja. Jei suremontuotas taškas turi būti dažomas, dažoma turi būti visa supanti aplinka.

9.3 ŽYMĖJIMAI IR ŽENKLAI

Žymėjimai

Įranga, inžinerinių sistemų dalys, vamzdynai, ortakiai, kabeliai ir t.t., kurie būtini tolimesnėje pastato eksploatacijoje, turi būti pažymėti identifikaciniais ženklais susitartu su Užsakovu būdu.

Ženkla

Nepriklausomai nuo brėžinio, kuriame apibūdinti žymėjimai, ženklai turi būti unifikuoti. Visi patalpų, krypčių ir panašūs ženklai, kurie svarbūs naudojantis pastatu, yra nurodyti specifikacijoje.

Įspėjamųjų paviršių žymėjimai:

Visi aukščių perkritimai, prieduobės ir išsikišančios konstrukcijos, nepriklausomai ar techniniame projekte buvo išskirta ar parodyta turi turėti įspėjamuosius žymėjimus. Atmušos, laiptų pirmą ir paskutinę pakopą paženklinama ryškia –gerai matoma įspėjamąja juosta. Stiklinės ir berėmio stiklo pertvaros pažymimos įspėjamąja juosta. Juostos dizainas atliekamas darbo projekto metu derinant su Užsakovu.

Įspėjamųjų juostų žymėjimas, spalva ir vieta detalizuojami darbo projekto metu, derinant su Užsakovu ir pagal šalyje galiojančias normas ir darbų saugos taisykles.

DOKUMENTO ŽYMUO	LAPAS	LAPŲ	LAIDA
24.02.18-TP-BD-TS	20	21	0

9.4 TIKRINIMAI IR PRIDAVIMAS EKSPLOATACIJAI

9.4.1 Tikrinimai

Prieš uždengiant konstrukciją ar baigtą darbą, juos reikia pateikti Užsakovo patvirtinimui. Jei tai nepadaroma, Užsakovas turi teisę reikalauti, kad dengiančios medžiagos ar dalys būtų nuimamos. Procedūrų nesilaikymo išlaidos teks Rangovui net ir tokiu atveju, jei uždengtas darbas pasirodo besąs tinkamas. Apie baigtus darbus ar konstrukcijas Rangovas privalo išlanksto informuoti Techninės priežiūros inžinierių prieš tokių darbų pridavimą.

9.4.2 Mokymas

Rangovas privalo apmokyti tam tikrą skaičių Užsakovo parinktų darbuotojų, kad jie iki projekto įgyvendinimo pradžios galėtų tiksliai ir kruopščiai kontroliuoti, tikrinti ir prižiūrėti statybos darbus.

Apmokymas turi būti vykdomas Rangovo pasamdyto kvalifikuoto personalo kiekvienam patarnavimui atskirai ir turi tęstis visą sutarties periodą iki projekto galutinio priėmimo, jeigu statybos sutartis nenumato ilgesnio periodo arba Užsakovas ir Rangovas susitarė kitaip.

Apmokymas, kaip ir naudojama dokumentacija turi būti vedami lietuvių kalba.

9.4.3 Atsakomybės už defektus laikotarpis

Defektai, kurie galėtų sukelti nepatogumų ar papildomą žalą, turi būti taisomi iškart. Galutinis patikrinimas turi būti atliekamas po vienerių metų nuo priėmimo datos. Priėmimo metu turi būti priimamas sprendimas dėl to, kokiui mastui ir kurie defektai turi būti šalinami iš karto, o kuriuos galima atidėti galutiniam defektų tikrinimui, į Rangovo atsakomybę įeina visų defektų ir susidėvėjimų taisymas, išskyrus tuos, kuriuos sukėlė netinkama eksploatacija.

Visi remonto darbai turi būti atliekami Rangovo ar tiekėjų esant tinkamai Rangovo priežiūrai.

Visi darbai turi būti atliekami laikantis darbo metodų ir kokybės standartų, pateikiamų kontrakte.

9.5 GARANTIJA

Rangovui tenka Lietuvos Respublikos įstatymų numatyta administracinė, civilinė ir baudžiamoji atsakomybė už blogai atliktų statybos darbų padarinius statybos metu ir per nustatytą statinio garantinį laiką (kurio pradžia skaičiuojama nuo statinio atidavimo naudoti dienos).

Rangovas privalo garantiniu laikotarpiu savo sąskaita skubiai ištaisyti trūkumus, kilusius dėl nepakankamos darbo kokybės, blogos konstrukcijos ir nestandartinių medžiagų.

Pataisytų ar pakeistų dalių garantija visada prasideda naujo remonto užbaigimo dieną.

9.5.1 Garantinis aptarnavimas

Garantinis aptarnavimas ir remontas apima visas transporto, pristatymo, kelionės, apgyvendinimo ir darbo išlaidas, vadybos ir maitinės išlaidas bei mokesčius.

Tikimasi, kad aptarnavimas bus atliekamas normaliomis darbo valandomis.

Du kartus per metus bus organizuojami aptarnavimo vizitai su intervalais ne mažesniais kaip keturi mėnesiai ir ne didesniais kaip 8 mėnesiai.

Aptarnavimo apsilankymo metu pakeistos dalys arba medžiagos, kurioms galioja garantija, yra įtraukiamos į aptarnavimą; eksploataciniai reikmenys ir medžiagos į aptarnavimą neįtraukiami.

Jei aptinkami įrangos trūkumai, kurie laikomi priklausantys garantiniam aptarnavimui ir dėl kurių reikalingas papildomas apsilankymas tarp nustatytų apsilankymų, šie papildomi apsilankymai vykdomi pagal garantijos ir aptarnavimo trukmes.

DOKUMENTO ŽYMUO	LAPAS	LAPŲ	LAIDA
24.02.18-TP-BD-TS	21	21	0



**MARIJAMPOLĖS SAVIVALDYBĖS ADMINISTRACIJOS
APLINKOTVARKOS IR INFRASTRUKTŪROS SKYRIUS**

TVIRTINU
Administracijos direktorius

Karolis Podolskis

TECHNINĖ UŽDUOTIS

2024-02-
Marijampolė

Eil. Nr.	Pavadinimas	Reikalavimai
I. Bendra informacija apie pirkimo objektą		
1.	Statytojas (Užsakovas)	<i>Marijampolės savivaldybės administracija, įstaigos kodas 188769113, J. Basanavičiaus a.1, LT-68307 Marijampolė</i>
2.	Pirkimo objektas	<i>Laikinosios nakvynės namų (Vytauto g. 87-10 ir Vytauto 87-11(keičiant paskirtį) Marijampolėje padalinio išplėtimas ir modernizavimas</i>
3.	Projekto pavadinimas	<i>Laikinosios nakvynės namų padalinio išplėtimo ir modernizavimo techninis projektas</i>
4.	Statinio adresas	<i>Marijampolė, Vytauto g. 87-10 ir Vytauto g. 87-11, LT- 68274, tel.: 8 343 52287, el.p.: centras@mssc.lt</i>
5.	Statinių grupės sudėtis	<i>Ypatingas statinys Gyvenamoji (įvairioms socialinėms grupėms)</i>
6.	Statinio (-ių) ar statinių grupės paskirtis ir bendrieji (techniniai ir paskirties) rodikliai	<i>Esamas pastatas – bendrabutis, statybos metai 1917, rekonstrukcijos metai 2001, unikalūs Nr.1891-7000-3013:0025 ir 0891-7000-3013:0032, plane 1N2/p (1-me aukšte), bendras pastato plotas 2371,51m², aukštų skaičius -2, Marijampolės socialinės pagalbos centro patikėjimo teise valdomas bendras plotas – 334,76 m² ir 85,63 m², aukštas 1, papildomas plotas patalpų išplėtimui – 95,1 m².</i>
7.	Statinio statybos rūšis	<i>Kapitalinis remontas</i>
8.	Statinio kategorija	<i>Ypatingas</i>
9.	Esamos statinio konstrukcijos, jų funkcinė paskirtis	<i>Sienos – plytų mūras, stogas – šiferio, šilumos tiekimas centralizuotas, buities ir lietaus nuotekos prijungtos prie miesto tinklų, langai plastikiniai</i>
II. Perkamų paslaugų apimtis ir trukmė		

Eil. Nr.	Pavadinimas	Reikalavimai
10.	Perkamų paslaugų apimtis:	<p><i>Parengti projektinę dokumentaciją vadovaujantis STR 1.04.04:2017 „Statinio projektavimas. Projekto ekspertizė“:</i></p> <ol style="list-style-type: none"> <i>1.bendroji dalis;</i> <i>2.sklypo sutvarkymo dalis;</i> <i>3.architektūros dalis;</i> <i>4. konstrukcijų dalis;</i> <i>5. vandentiekio ir nuotekų šalinimo dalis;</i> <i>6.šildymo, vėdinimo ir oro kondicionavimo dalis;</i> <i>7.elektrotechnikos dalis;</i> <i>8.elektroninių ryšių(telekomunikacijų)dalis;</i> <i>9.apsauginės signalizacijos dalis;</i> <i>10.gaisro aptikimo ir signalizavimo dalis;</i> <i>11.gaisrinės saugos dalis;</i> <i>12.pasirengimo statybai ir statybos darbų organizavimo dalis;</i> <i>13.statinio statybos skaičiuojamosios kainos nustatymo dalis</i>
	projektavimo paslaugos	<p><i>Projektinėje dokumentacijoje numatomi šie sprendiniai:</i></p> <p>STATINIO ARCHITEKTŪROS DALIS</p> <p><i>10.1. Patalpoje 2-2 (žiūrėti 1 priedą) suprojektuoti du kambarius laikinai nakvynei, talpinančius po keturis asmenis. Projektuojant atsižvelgti į tai, kad abu kambarius turi pasiekti dienos šviesa, tad kambarius nuo koridoriaus gali skirti permatomos stumdomos durys. Kiekviename kambaryje turi tilpti bent po vieną rūbų spintą ir bent po du naktinius staliukus. Prie tambūro suprojektuoti sandėliuką su rakinamomis durimis. Suprojektuoti vidinių patalpų apdailą, lauko durų keitimą, vidaus durų montavimą. Pateikti šildymo sistemos sprendimus (šiose patalpose). Suprojektuoti tambūro patalpos apdailą.</i></p> <p><i>10.2. 2-3, 2-4, 2-5, 2-3a, 2-14 ir 2-7 patalpose (žiūrėti 1 priedą) suprojektuoti du atskirus (vyrams ir moterims) tualetus ir dvi atskiras (vyrams ir moterims) dušo kabinas, pritaikytas neįgaliesiems. Visos sanitarinių mazgų patalpos turi turėti praustuvus su tekančiu šaltu ir karštu vandeniu. Suprojektuoti vidaus patalpų pilną apdailą</i></p> <p><i>10.3. Patalpose 2-2 ir 2-3 2 (žiūrėti 1 priedą) suprojektuoti koridorių, leidžiantį patekti į 10.1. punkte minėtus kambarius laikinajai nakvynei ir kitą laikinosios nakvynės namų pastato dalį. Suprojektuoti šio koridoriaus apdailą, papildomų</i></p>

Eil. Nr.	Pavadinimas	Reikalavimai
		<p>durų (jei reikia) montavimą.</p> <p>10.4. Priede Nr. 2, esanti patalpa indeksas 1-44 turėtų susijungti su Priede Nr. 1 patalpa 2-5 ir suformuoti 10.3 punkte nurodytą koridorių/perėjimą į kitą Laikinosios nakvynės namų pastato dalį. Suprojektuoti šio koridoriaus patalpos apdailą, durų keitimą, papildomų durų (jei reikia) montavimą.</p> <p>10.5. Priede Nr. 2 esančiose patalpose indeksais 1-42, 1-43, 1-35, 1-36, 1-37, 1-38, suprojektuoti atskirus du sanitarinius mazgus su praustuvais (skirtus naudotis atskirai vyrams ir moterims) ir atskiras dvi dušo kabinas (skirtas naudotis atskirai vyrams ir moterims) ir jų apdailas bei atnaujinti vamzdyną.</p> <p>10.6. Priede Nr. 2 esančiose patalpose indeksais 1-29, 1-30, 1-31, 1-32, 1-33, 1-34, 1-40, 1-41, 1-45 suprojektuoti pilną patalpų apdailą, keičiant duris, grindų dangas ir t.t.</p> <p>10.7. Priede Nr. 2 patalpoje indeksu 1-39 ir priede Nr. 1 patalpoje indeksu 2-8, jas sujungiant, suprojektuoti virtuvę/valgomąjį talpinančią ~20 asmenų. Suprojektuoti galimą virtuvės baldų išdėstymą. Suprojektuoti patalpose esančio vamzdyno keitimą ir patalpos apdailą.</p> <p>10.8. Priede Nr. 2 esančioje patalpoje (koridoriuje) indeksu 1-40 suprojektuoti duris į tame pačiame Priede Nr. 2 esančią patalpą indeksu 1-27.</p> <p>10.9. Pakeisti Priede Nr. 2 esančios patalpos indeksu 1-27 išplanavimą, taip išplečiant patalpą indeksu 1-25. Patalpose indeksu 1-27 ir 1-25 turi būti suprojektuoti 3 kambariai: 2 kambariai skirti laikinam apgyvendinimui ir talpinantys po 2 asmenis ir vienas atskiras kambarys-svetainė, skirta laikinosios nakvynės namų gyventojų poilsiui, pateikimui į šias patalpas turėtų būti projektuojamas koridorius. Suprojektuoti šių patalpų pilną apdailą.</p> <p>10.10. Priede Nr. 2 esančioje patalpoje indeksu 1-26 atskirti darbinę zoną, talpinančią darbo stalą, dokumentų lentyną arba komodą. Suprojektuoti šios patalpos pilną apdailą.</p> <p>10.11. Suprojektuoti Priede Nr. 2 esančios patalpos indeksu 1-28 vidaus durų keitimą.</p> <p>10.12. Suprojektuoti Priede Nr. 2 esančių patalpų indeksu 1-1, 1-2, 1-3 pilną apdailą su vidaus ir lauko durų keitimu.</p>

Eil. Nr.	Pavadinimas	Reikalavimai
		<p>10.13. Priede Nr. 2, patalpose indeksu Nr. 1-23 ir 1-24 suprojektuoti atskirus du sanitarinius mazgus su praustuvais (skirtus naudoti atskirai vyrams ir moterims) ir atskiras dvi dušo kabinas (skirtas naudoti atskirai vyrams ir moterims) su pilna patalpų apdaila.</p> <p>10.14. Priede Nr. 2 esančiose patalpoje indeksu 1-4 , suprojektuoti skalbyklą su pilna patalpos apdaila, skirtą laikinosios nakvynės namų gyventojams. Skalbykla naudosis iki 20 asmenų.</p> <p>10.15. Priede Nr. 2 esančiose patalpose indeksu 1-5 ir 1-6 suprojektuoti sienų, grindų ir lubų remontą, vidaus durų keitimą, paliekant šias erdves atskirtas, patalpoje indeksu 1-6 suprojektuoti praustuvę su tekančiu karštu ir šaltu vandeniu.</p> <p>10.16. Priede Nr.1. patalpose 2-9 ir 2-12 projektuoti pilną vidaus apdailą, keičiant lauko ir vidaus duris naujomis.</p> <p>10.17. Priede Nr.1. patalpoje 2-11 suprojektuoti 4 apnakvyndinimo vietas su pilna patalpos apdaila.</p> <p>10.18. Visi įėjimai ir patekimai į patalpas turi būti projektuojami taip, kad į juos galėtų patekti negalią turintys asmenys. Patalpas projektuoti pilnai pritaikant neįgaliesiems, pagal universalaus dizaino principus.</p> <p>10.19. Lauke esančioje erdvėje suprojektuoti rūkymo zoną su stogu ir grindų danga.</p> <p>10.20. Suprojektuoti visų lauko durų keitimą, atnaujinant ir prie lauko durų esančius stogelius.</p> <p>10.21. Suprojektuoti laiptų, esančių prie įėjimo, keitimą, su galimybe į pastatą patekti asmenims turintiems judėjimo negalią.</p> <p>10.22. Visose patalpose suprojektuoti langų keitimą.</p> <p>10.23. Laikino apnakvyndinimo ir bendro naudojimo erdvėse (virtuvėje, svetainėje, koridoriuose, lauke ir kt.) suprojektuoti vaizdo stebėjimo sistemą.</p> <p>VANDENTIEKIO-NUOTEKŲ ŠALINIMO DALIS</p> <p>10.24. Suprojektuoti naujas šalto ir karšto vandentiekio ir kanalizacijos sistemas (vamzdynus, įrenginius,).</p> <p>ŠILDYMO-VĒDINIMO DALIS</p> <p>10.25. Suprojektuoti pastate esančių radiatorių keitimą.</p>

Eil. Nr.	Pavadinimas	Reikalavimai
		<p>10.26. Suprojektuoti kondicionierius visose gyvenamosiose ir darbo patalpose.</p> <p>ELEKTROTECHNINĖ DALIS</p> <p>10.27. Įvertinti esamą elektros skydinės, elektros paskirstymo skydų, elektros jėgos ir apšvietimo tinklų/įrenginių būklę;</p> <p>10.28. Suprojektuoti patalpų planus su apšvietimo ir jėgos įrenginių išdėstymu, jėgos ir apšvietimo skydų išdėstymą su magistraliniais tinklais;</p> <p>10.29. Suprojektuoti grupinių jėgos, apšvietimo skydų ir pastato magistralinių tinklų schemas, pagal poreikį numatant elektros instaliacijos (įrenginių) pakeitimą.</p> <p>10.30. Patalpas suprojektuoti taip, kad į visas patalpas būtų galima patekti per pagrindinį įėjimą (žr. priedą Nr. 2) patalpą 1-45.</p> <p>10.31. Projektuojant vadovautis STR 2.03.01: 2019 „Statinių prieinamumas.</p> <p>Dėl tikslesnių ir išsamesnių duomenų apie objektą projektuotojas prieš pateikdamas pasiūlymą dėl šių paslaugų viešojo pirkimo, turi nuvykti apžiūrėti ir įvertinti objektą vietoje. Galimus tinkamus tvarkymo sprendinius ir su tuo susijusias statybinių inžinerinių (ir kitų) tyrinėjimų ir statinių statybos projektavimo darbų apimtis teikėjas, kaip kompetentingas savo srities žinovas, turi susiplanuoti ir nusimatyti.</p>
10.2.	kitos paslaugos, susijusios su projektavimo paslaugomis	<ol style="list-style-type: none"> 1. Pagal poreikį gauti inžinerinius tinklus eksploatuojančių įmonių projektavimo sąlygas. 2. Pagal poreikį parengti topografinį planą. 3. Pagal poreikį atlikti projektavimui reikalingus konstrukcijų tyrimus. 4. Pateikti duomenis projektavimo, prisijungimo, iškėlimo ir kt. sąlygų gavimams. 5. Parengti projektą vadovaujantis STR 1.04.04:2017 „Statinio projektavimas. Projekto ekspertizė“; 6. Projektavimo eigoje projektinius sprendinius derinti su Statytoju (Užsakovu), pateikti projektinius sprendinius Statytojo (Užsakovo) tvirtinimui. 7. Pataisyti projektinę dokumentaciją pagal ekspertų išvadas. 8. Gauti statybą leidžiantį dokumentą.

Eil. Nr.	Pavadinimas	Reikalavimai
10.3.	projekto vykdymo priežiūra	<i>Vykdoma, lankantis statybvietyje, sprendžiant su projekto sprendinių įgyvendinimu susijusius klausimus, tikrinant ar statinys remontuojamas laikantis projekto sprendinių ir apie tai įrašyti į statybos darbų žurnalą, organizuojant pastebėtų projekto klaidų taisymą, atliekant projekto (jo dalių) sprendinių pakeitimus</i>
11.	Paslaugų teikimo pradžia ir trukmė	<i>Projekto parengimo trukmė nurodyta CPO užsakyme (pirkime)</i>
III. Reikalavimai projektavimo paslaugoms		
12.	Projekto rengimo dokumentams taikomi teisės aktai, normatyviniai statybos techniniai dokumentai bei normatyviniai statinio saugos ir paskirties dokumentai, teritorijų planavimo dokumentai.	<i>Projektinė dokumentacija rengiama Lietuvos Respublikos statybos įstatymu ir kitais įstatymais, reglamentuojančiais statinio saugos ir paskirties reikalavimus, teisės aktais, reglamentuojančiais esminius statinių reikalavimus (vieną, kelis ar visus), aplinkos apsaugos ir statinio parametrus pagal statinių ar statybos produktų charakteristikų lygius ir klases, kitais teisės aktais, teritorijų planavimo ir normatyviniais statybos techniniais dokumentais. Pasikeitus įstatymų ir kitų teisės aktų, reglamentuojančių perkamas paslaugas, nuostatoms ir reikalavimams, projektuotojas turi vykdyti sutartį pagal galiojančius teisės aktus, tačiau apie tai turi informuoti statytoją.</i>
13.	Funkciniai (paskirties) ir naudojimo (eksploataciniai) reikalavimai statiniui (statinių grupei)	-
14.	Aplinkosaugos, sveikatos, saugomos teritorijos ir nekilnojamosios kultūros paveldo vertybės apsaugos reikalavimai	<i>Projektiniai sprendiniai turi atitikti Lietuvos Respublikoje galiojančias higienos normas ir aplinkosaugos reikalavimus</i>
15.	Universaliojo dizaino principų taikymo reikalavimai	<i>Universaliojo dizaino principai projekte turi būti įgyvendinti vadovaujantis reglamentuojančiais teisės aktais</i>
16.	Techniniai, kokybiniai (estetiniai, komforto, energinio naudingumo, triukšmo lygio ir t.t.) reikalavimai pagal statinio projekto	<i>Siekti, kad darbams įsigyti skirtos lėšos būtų naudojamos racionaliai, t.y. parinkti projektavimo reikalavimai ir parengto Projekto sprendiniai būtų taupūs ir veiksmingi, sprendinių vertė atitiktų jų naudą.</i>

Eil. Nr.	Pavadinimas	Reikalavimai
	sprendinių dalis	
17.	Nurodymai sprendinių derinimui, jų pritarimui ir pan.	<i>Projektinei dokumentacijai gauti visus reikiamus pritarimus, suderinimus, leidimus reikalingus pilnam projekto parengimui.</i>
18.	Pageidaujami ekonominiai rodikliai	-
19.	Statinio ar statinių grupės projektavimo ir statybos eiliškumas	<i>Kapitalinio remonto projektas vykdomas dviem etapais. Statybos darbai bus vykdomi parengus projektą.</i>
20.	Projektavimo procesų valdymas ir automatizacija	<i>Laikantis STR 1.04.04:2017 „Statinio projektavimas. Projekto ekspertizė“ reikalavimų</i>
21.	Reikalavimai projekto rengimo dokumentų kalbai (-oms)	<i>Lietuvių kalba</i>
22.	Nurodymai statinio projekto dokumentų komplektavimui, įforminimui ir pateikimui	<i>Projekto apimtis – pagal STR 1.04.04:2017 „Statinio projektavimas. Projekto ekspertizė“ reikalavimus</i>
23.	Ekspertizės atlikimas	<i>Vykdoma</i>
24.	Pridedami dokumentai reikalingi projekto dokumentų parengimui	<i>Pastato Vytauto g. 87 Marijampolėje, statinių išdėstymo planas – 1 lapas, patalpų planai – 3 lapai, pastatų nekilnojamojo turto registro centrinio duomenų banko išrašas – 4 lapai, žemės sklypo nekilnojamojo turto registro centrinio duomenų banko išrašas – 2 lapai .</i>

PIRKIMO VYKDYTOJO PATEIKIAMAI DUOMENYS IR DOKUMENTAI

Etapas	Pirkimo vykdytojo pateikiami dokumentai	Lapų sk.
Projektiniai pasiūlymai	Žemės sklypo ir statinio statybinių tyrimų dokumentų kopijos. *Statybiniai tyrimai – statinio statybos sklypo (ar, kai reikia, gretimos teritorijos), inžinerinių tinklų ir susisiekimo komunikacijų sklypų (trasų) inžineriniai geodeziniai tyrimai, inžineriniai geologiniai, geotechniniai ir kiti tyrimai; aplinkos, kraštovaizdžio, higieniniai tyrimai; kai rekonstruojamas ar remontuojamas esamas statinys arba pristatomas prie esamo statinio (statant arti jo) naujas statinys, taip pat esamo ir gretimų statinių, kuriems gali turėti įtakos numatomi statybos darbai, tyrimai; esamų pastatų nuosėdžių ir deformacijų stebėjimai	-
	Esamo statinio ar jo dalies kadastrinių duomenų bylos kopija	-

	Duomenys apie statytojo pasirinktą gamybos ar paslaugų teikimo technologinį procesą ir įrenginius	-	
	Atliktos galimybių studijos, tiriamieji darbai	-	
	Kiti dokumentai ir duomenys atsižvelgiant į numatomo projektuoti statinio specifiką; 1. Situacijos planai (priedai)	3 lapai	
	Kiti dokumentai ir duomenys apie rengiamus projektus, galimai turinčius įtakos Projekto sprendiniams (pvz.: tuo pačiu ar panašiu metu vykdomi projektai, kurių sprendiniai ribojasi su pirkimo objekto projekto sprendiniais)	-	
Projektinė dokumentacija	Projektiniai pasiūlymai (su visais prie projektinių pasiūlymų nurodytais dokumentais)	-	
	Žemės sklypo teisinės registracijos Nekilnojamojo turto registre dokumentai	2 lapai	
	Ištrauka (brėžinys) iš patvirtinto teritorijų planavimo dokumento ir sprendimas apie šio dokumento patvirtinimą	-	
	Statinio kadastriniai matavimai:	-	
	Statinio teisinės registracijos Nekilnojamojo turto registre dokumentai arba statinio nuomos (panaudos) dokumentai	4 lapai	
	Planuojamos ūkinės veiklos poveikio aplinkai vertinimo dokumentai (jeigu jie parengti, kitu atveju užsakomi)	-	
	Planuojamos ūkinės veiklos poveikio visuomenės sveikatai vertinimo dokumentai (jeigu jie parengti, kitu atveju užsakomi)	-	
	Sklypo ir inžinierinių statinių už sklypo ribų geodeziniai tyrinėjimai, topografija (jeigu jie parengti, kitu atveju užsakomi)	-	
	Sklypo ir inžinierinių statinių geologiniai tyrinėjimai (jeigu jie parengti, kitu atveju užsakomi)	-	
	Prisijungimo prie elektros energijos, šilumos, vandens tiekimo ir nuotekų šalinimo, dujotiekio, elektroninių ryšių ir kitų inžinierinių tinklų bei susisiekimo komunikacijų sąlygos	-	
	Specialieji reikalavimai: 1) specialieji architektūros reikalavimai	-	
	2) specialieji paveldosaugos reikalavimai kultūros paveldo vertybei ar jos teritorijai, kultūros paveldo statiniui ar kultūros paveldo teritorijoje esančiam statiniui	-	
	3) specialieji saugomos teritorijos tvarkymo ir apsaugos reikalavimai	-	
	Žemės sklypo ir (ar) statinio bendrasavininkų sutikimai	-	
	Duomenys apie perkančiosios organizacijos pasirinktus ar turimus įrenginius ir statybos produktus	-	
		Bendradarbiavimo sutartys (reikalingos tokiais atvejais, kai projektas bus vykdomas ne vien Statytojui (Užsakovui), bet ir kitam savininkui priklausančiame žemės sklype arba kai projektuojamas statinys priklauso ne vien Statytojui (Užsakovui), bet ir kitam savininkui, pvz.: Savivaldybei ir Lietuvos automobilių kelių direkcijai prie Susisiekimo ministerijos; Savivaldybei ir AB „Lietuvos geležinkeliai“ ir pan.)	-
	Servitutinės sutartys	-	
□ □ □ □	Techninis projektas(su visais prie projektinių pasiūlymų ir	-	

	techninio projekto nurodytais dokumentais)	
	Techninio projekto bendrosios ekspertizės aktas	-
	Kiti dokumentai	-
	Statybą leidžiantis dokumentas	-

REIKALAVIMAI PROJEKTAVIMO PASLAUGŲ SUTEIKIMO REZULTATUI

Projektavimo etapas	Projektuotojo pateikiami dokumentai
Projektiniai pasiūlymai	-
Techninis projektas	-
Darbo projektas	-
Projektinė dokumentacija	<i>Parengti projektinę dokumentaciją vadovaujantis STR 1.04.04:2017 „Statinio projektavimas. Projekto ekspertizė“ (pateikiami bendri duomenys, aiškinamieji raštai ir sprendinių planai ir schemas, sąnaudų žiniaraščiai ir techninės specifikacijos, skaičiuojamosios kainos nustatymas, parengti vadovaujantis STR 1.04.04:2017 „Statinio projektavimas. Projekto ekspertizė“).</i>
Projekto vykdymo priežiūra	<i>Vykdoma</i>

P.s. Dėl patalpų išplanavimo informaciją teikia Marijampolės socialinės pagalbos centro direktoriaus pavaduotojas bendriems reikalams – 370 698 88513, el.p.: centras@mspc.lt.

Skyriaus vedėja

Roberta Kelertienė

Lilija Bradaitienė, (8 343) 90 080; lilija.bradaitiene@marijampole.lt

PRIEDAS NR. 1. (Vytauto g. 87-11)

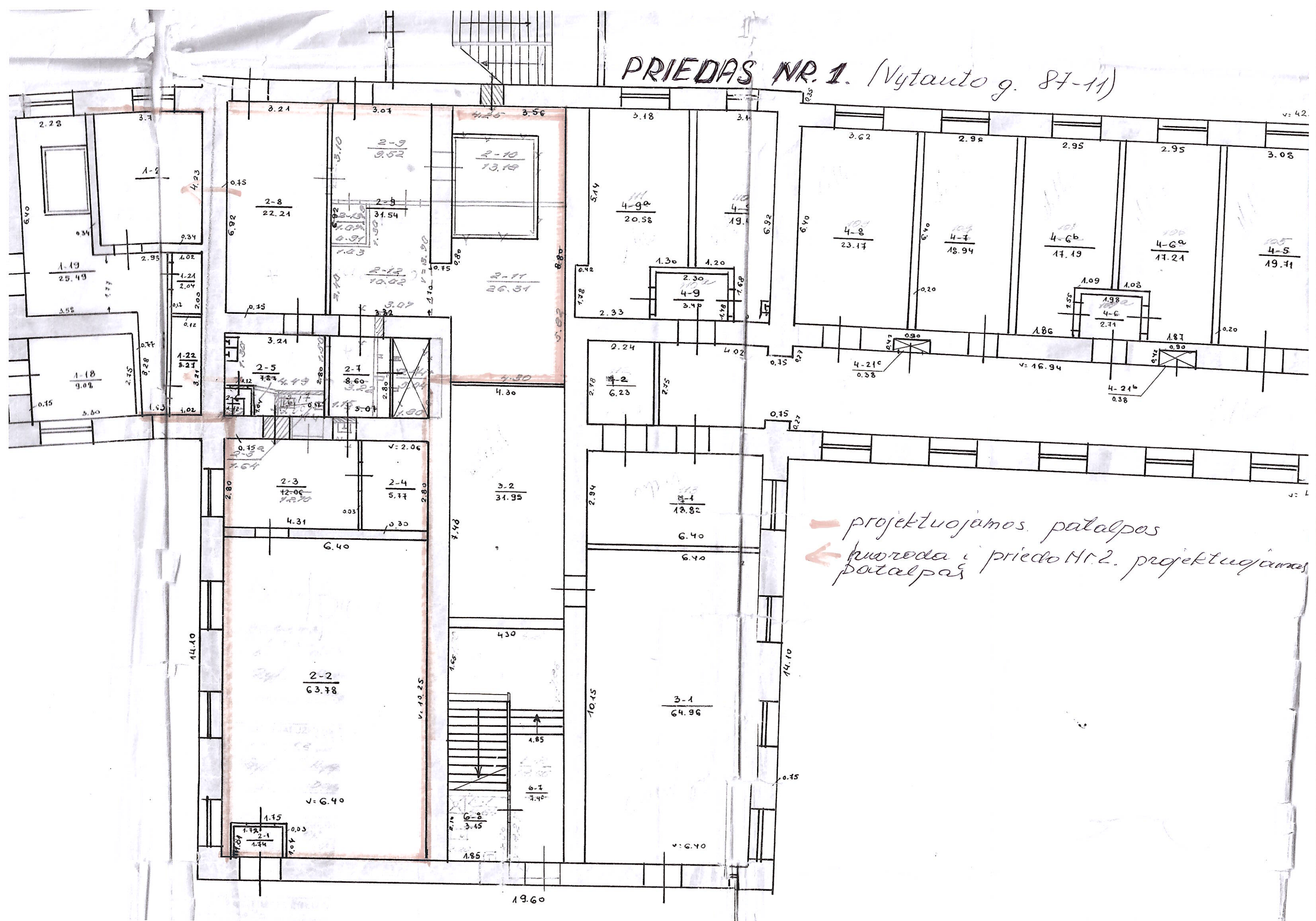

— projektuojamos patalpas
← kuoreda i priedo Nr. 2. projektuojamos patalpas

19.60

PRIEDAS NR. 2 (Vytauto g. 87-10)

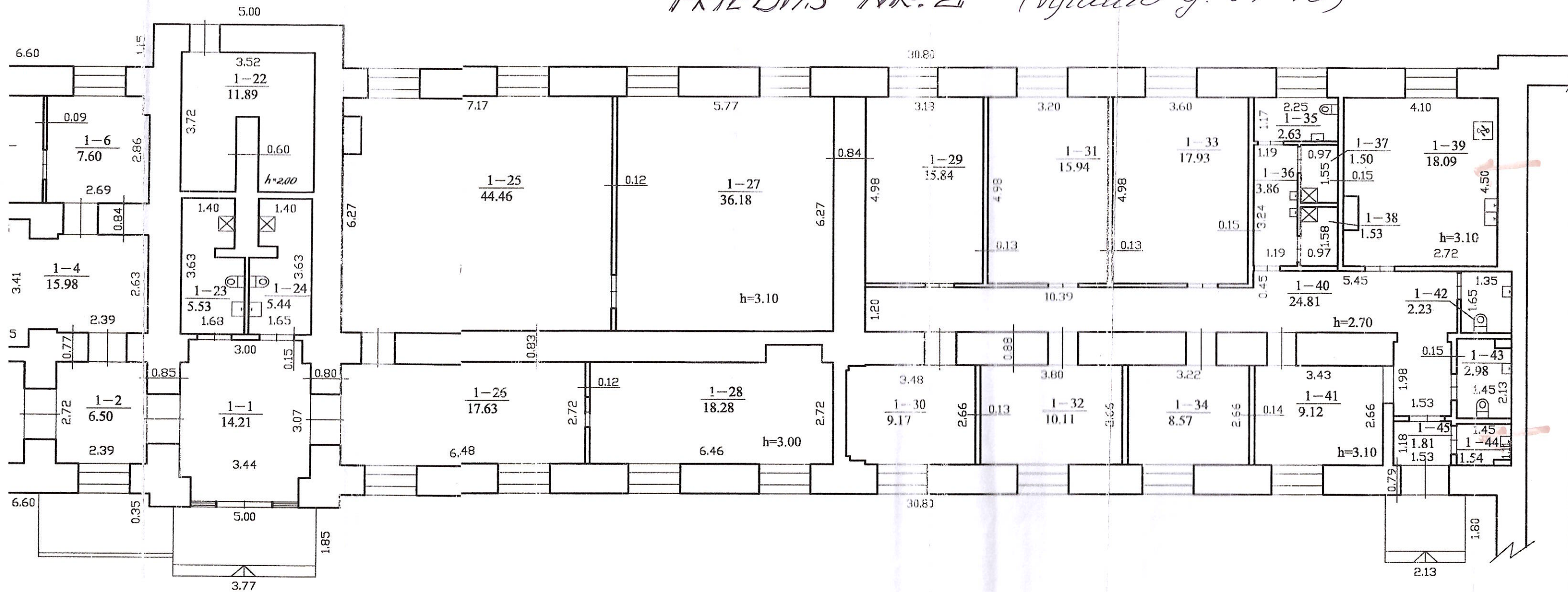

 ŽEMĖS IR KITO NEKILNOJAMOJO TURTO KADASTRO IR REGISTRO VALSTYBĖS ĮMŪ MARIJAMPOLĖS FILIALAS			
Parcigos	v. pavardė	parašas	data
Technikė	J. Kukauskienė	<i>[Signature]</i>	2001 12
Technikė	J. Kukauskienė	<i>[Signature]</i>	
Vyresn. inž.	N. Mačiulienė	<i>[Signature]</i>	
PIRMO AUKŠTO PLANAS			M 1:1
Marijampolė			
Vytauto g. 87			
sudarytas pagal 2001 12 06 kadastro matavimų duomenis			Pastato pažymėjimas plane: 1 N

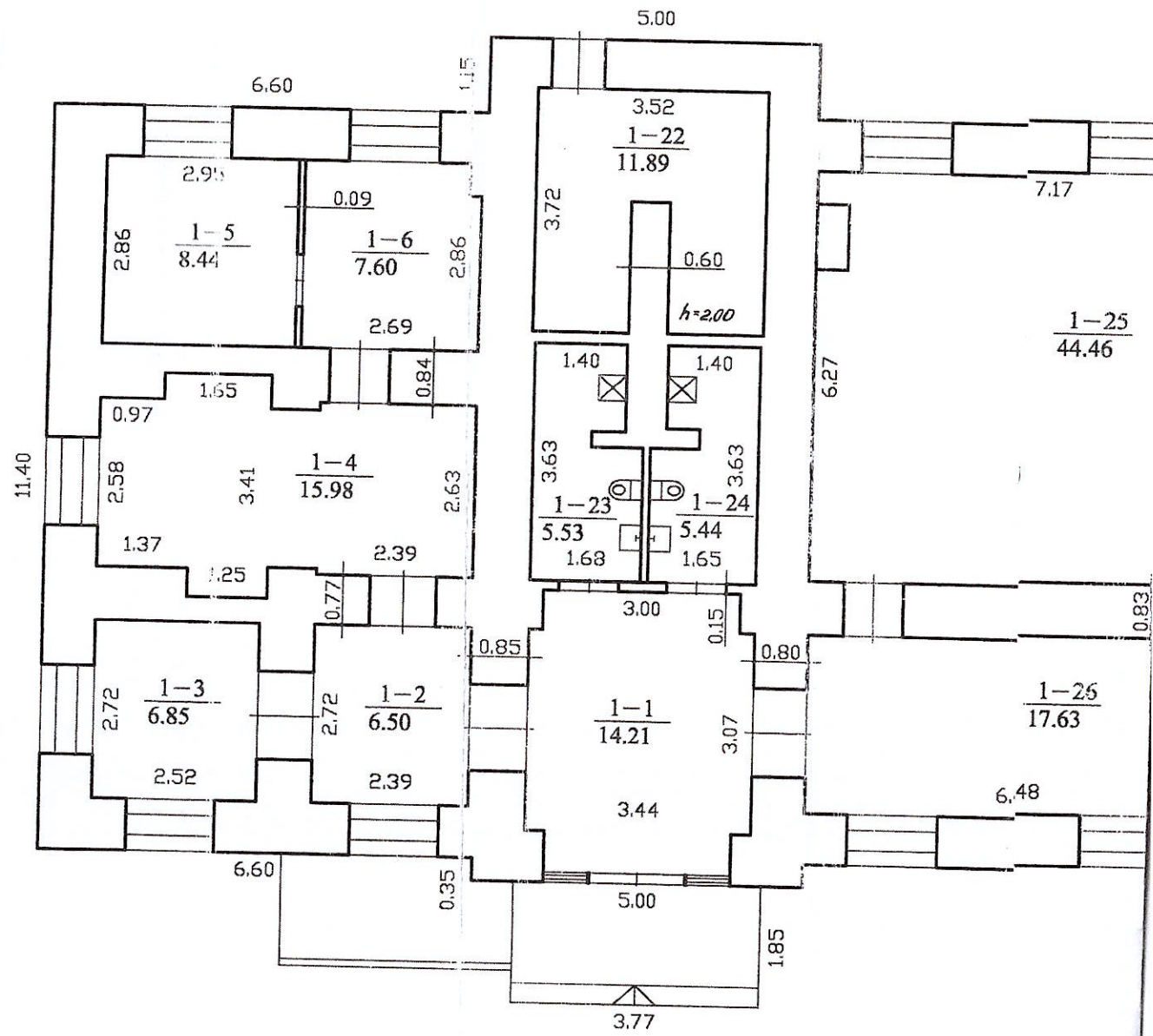

Buto (patalpos) kadastro duomenys

Kadastro duomenys užfiksuoti 2001 m. 12 mėn. 06 d.

Adresas	Gatvė, Nr.	<u>Vytauto</u>	<u>87</u>
	Kaimas (miestelis)		
	Miestas	<u>Marijampolė</u>	
	Savivaldybė		

Paskirtis	<u>Kita</u>
Pavadinimas	<u>Socialinei paramos centro patalpos</u>

Objekto aprašymas	

Aukštas		Rūsiai	<input type="checkbox"/>	<input type="checkbox"/>
Kambarių skaičius				
Bendras plotas m ²	<u>334,76</u>			

	Kodas	
Šildymas		<u>Centrinis iš kr. paj. katilinės</u>
Vandentiekis		<u>Miesto</u>
Kanalizacija		<u>Miesto</u>
Dujos		<u>-</u>
Karštas vanduo		<u>Ne</u>
Viryklė		<u>Elektrinė</u>
Vonios kambarys		

Pastato, kuriame yra butas (patalpa), kadastro duomenys

Paskirtis		<u>Gyvenamoji</u>
Pavadinimas		<u>Bendrabutis</u>
Pažymėjimas plane	<u>1142/p</u>	
Statybos metai	<u>1917</u>	
Rekonstrukcijos metai	<u>2001</u>	
Aukštų skaičius	<u>2</u>	
Sienų medžiaga	<u>Plytu, mūras</u>	
Pastato baigtumas	<u>100</u>	

Užpildė ins. Rija D. Regerienė 20020313
(pareigos, parašas, v. pavardė, data)

Tikrinio Gintautas Gilis
(pareigos, parašas, v. pavardė, data)

Pagrindinio pastato

vidaus plotų eksploikacija

Bylos Nr. 4481

142/2 pažymėjimas plane

Data	Aukšto Nr.	Patalpos pažymėjimas plane		Patalpų pavadinimas	Bendras plotas m ²	Gyvenamosios paskirties patalpų							Negyvenamosios paskirties patalpų	
		1 simbolis	2 simbolis			Naudingas plotas m ²	Gyvenamas plotas m ²	Verslo plotas m ²	Pagalbinis naudingas plotas m ²	Pagalbinis nenaudingas plotas m ²	Rūšių (pusrūšių) garažų plotas m ²	Pagrindinis plotas m ²	Pagalbinis plotas m ²	
1	2	3	4	5	6	7	8	9	10	11	12	13	14	
2001.12.06	1	1	1	vestibulis	14.21								14.21	
	2		2	koridorius	6.50								6.50	
	3		3	kabinetas	6.85							6.85		
	4		4	pagalbini patalpa	15.98								15.98	
	5		5	"	8.44								8.44	
	6		6	"	7.60								7.60	
	23		23	san. mangrai	5.53								5.53	
	24		24	"	5.44								5.44	
	25		25	gamybinė patalpa	14.46							14.46		
	26		26	rečiau	17.63							17.63		
	27		27	gamybinė patalpa	36.18							36.18		
	28		28	poilsio kambarys	18.28							18.28		
	29		29	kambarys	15.84							15.84		
	30		30	"	9.13							9.13		
	31		31	"	15.94							15.94		
	32		32	"	10.11							10.11		

1	2	3	4	5	6	7	8	9	10	11	12	13	14
			33	Kambarys	15,93							15,93	
			34	---	8,52							8,52	
			35	tuaktas	2,63								2,63
			36	percijimas	3,86								3,86
			37	dalinis	1,52								1,52
			38	---	1,53								1,53
			39	maisto nuolimo patalpa	18,09							18,09	
			40	Kondonius	24,81								24,81
			41	buclio patalpa	9,12							9,12	
			42	tuaktas	2,23								2,23
			43	---	2,98								2,98
			44	valymo priemonis pat.	1,54								1,54
			45	tamboras	1,81								1,81
				Kio:	334,76							210,54	124,22

Uzplide *mai. 2013* 2. Reperitine 20020313

Tikrino Grupės vadovas *Giulijanas Dagilis* (patogus patalpas ir pravaide dab)



20020313

Buto (patalpos) kadastro duomenys

Kadastro duomenys užfiksuoti 2001 m. 12 mėn. 06 d.

Adresas

Gatvė, Nr.	<i>Vytauto</i>	<i>87</i>
Kaimas(miestelis)		
Miestas	<i>Marijampolė</i>	
Savivaldybė		

Paskirtis

<i>Kita</i>

Pavadinimas

<i>Šiluminio punkto patalpos</i>

Objekto aprašymas

Aukštas

	Rūsys		
--	-------	--	--

Kambarių skaičius

--

Bendras plotas m²

<i>11.89</i>

Šildymas

Kodas	
-------	--

	<i>Centrinis iš kv./raj. katilinei</i>
--	--

Vandentiekis

	-
--	---

Kanalizacija

	-
--	---

Dujos

	-
--	---

Karštas vanduo

	-
--	---

Viryklė

	-
--	---

Vėnijos kambarys

	-
--	---

Pastato, kuriame yra butas (patalpa), kadastro duomenys

Paskirtis

	<i>Gyvenamoji</i>
--	-------------------

Pavadinimas

	<i>Bendrabutis</i>
--	--------------------

Pažymėjimas plane

--	--

Statybos metai

<i>1913</i>

Rekonstrukcijos metai

<i>2001</i>

Aukštų skaičius

<i>2</i>

Sienų medžiaga

<i>Plėtiniai mūrai</i>

Pastato baigtumas

<i>100</i>

Užpildė ins. D. Rypertienė 20020313
(pareigos, parašas, v., pavardė, data)

Tikrino Antanas Dagilis 20020313
(pareigos, parašas, v., pavardė, data)

PRISIJUNGIMO SĄLYGOS

2024 m. liepos mėn. 31 d. Nr. SD-1174 (1.11)

Marijampolė

Statytojo (Užsakovo) adresas: Marijampolės savivaldybė, J. Basanavičiaus a. 1, Marijampolė

Objekto adresas; Vytauto g. 87-10 ir Vytauto 87-11

Statytojas (Užsakovas) privalo:

Geriamojo vandens tiekimui 3,25 tūkst.m³/metus 8,91 m³/d,

Panaudoti esamą vandentiekio įvadą, esant reikalui, jį rekonstruoti.

Buitinių nuotekų nuvedimui: 3,25 tūkst.m³/metus 8,91 m³/d

Su bendru užterštumu ne didesniu pagal:

BDS₇ 350 mg/l, suspend.medž. 350 mg/l, naftos produktus 1 mg/l, riebalus 50 mg/l

Panaudoti esamą buitinių nuotekų išvadą, esant reikalui, jį rekonstruoti.

Paviršinių (lietaus) nuotekų nuvedimui: nuo ha

Su bendru užterštumu ne didesniu pagal:

BDS₇ mg/l, suspend.medž. mg/l, naftos produktus mg/l

Kiti reikalavimai:

1. Parengtą projektą derinti su UAB „Sūduvos vandenys“
2. Statybos darbų pradžioje ir pabaigoje išsikviesti UAB „Sūduvos vandenys“ atstovą.
3. Vandens tiekimas ir nuotekų šalinimas galimas tik pateikus reikiamą dokumentaciją ir sudarius sutartį su UAB „Sūduvos vandenys“.
4. Draudžiama paviršines (lietaus) nuotekas išleisti į buitinių nuotekų tinklus.

Direktorius Vytautas Jašinskas

Sąlygas ruošė inžinierė Daiva Tomkienė



MARIJAMPOLĖS SAVIVALDYBĖS ADMINISTRACIJOS APLINKOTVARKOS IR INFRASTRUKTŪROS SKYRIUS

Biudžetinė įstaiga, J. Basanavičiaus a. 1, 68307 Marijampolė.
Duomenys kaupiami ir saugomi Juridinių asmenų registre, kodas 188769113.
Skyriaus duomenys: tel. +370 343 90 048, el. p. administracija@marijampole.lt

UAB „Progresyvūs projektai“
J. Zauerveino g. 5-7
LT – 92122 Klaipėda
info@pprojektai.lt

DĖL PRITARIMO PROJEKTO SPRENDINIAMS

Pritariame, projektuotojo UAB „Progresyvūs projektai“ pateikto peržiūrėti „Laikinosios nakvynės namų padalinio, Marijampolės m. Vytauto g. 87-10 ir Vytauto g. 87-11 išplėtimo ir modernizavimo“ techninio darbo projekto Nr. 24.02.18-TDP, projektiniams sprendiniams.

Šis raštas per vieną mėnesį nuo paskelbimo (įteikimo) dienos, jeigu įstatymai nenustato kitaip, gali būti skundžiamas Lietuvos administracinių ginčų komisijos Kauno apygardos skyriui (adresu: Laisvės al. 36, LT-44240 Kaunas) Lietuvos Respublikos ikiteisminio administracinių ginčų nagrinėjimo tvarkos įstatymo nustatyta tvarka arba Regionų administracinio teismo Kauno rūmams (adresu: A. Mickevičiaus g. 8A, LT-44312 Kaunas) Lietuvos Respublikos administracinių bylų teisenos įstatymo nustatyta tvarka.

Skyriaus vedėja

Roberta Kelertienė

Lilija Bradaitienė (8 343) 90 080; lilija.bradaitiene@marijampole.lt

UAB "Progresyvūs projektai"

PROJEKTUI PARENGTI NAUDOTOS

LICENCIJUOTOS PROJEKTAVIMO PROGRAMINĖS ĮRANGOS SĄRAŠAS:

Projektas: LAIKINOSIOS NAKVYNĖS NAMŲ PADALINIO, MARIJAMPOLĖS M., VYTAUTO G. 87-10 IR VYTAUTO G. 87-11 KAPITALINIO REMONTO PROJEKTAS

- Dalis: I. Bendroji dalis
II. Sklypo plano dalis
III. Architektūros dalis
IV. Konstrukcijų dalis

Eil. Nr.	Pavadinimas	Versija
1.	Microsoft Office	2013 m.
2.	Autodesk Revit	2014 m.
3.	AutoCAD	2014 m.

- Dalis: V. Vandentiekio ir nuotekų šalinimo dalis
VI. Šildymo, vėdinimo ir oro kondicionavimo dalis
VII. Elektrotechnikos dalis
VIII. Lauko ir vidaus elektroninių ryšių dalis
IX. Apsauginės signalizacijos dalis
X. Gaisro aptikimo ir signalizavimo sistemos dalis
XI. Gaisrinės saugos dalis
XII. Pasirengimo statybai ir statybos darbų organizavimo dalis
XIII. Statybos skaičiuojamosios kainos nustatymo dalis

Eil. Nr.	Pavadinimas	Versija
1.	LibreOffice	5.4
2.	nanoCad	5.0

SKLYPO DANGŲ PLANAS M 1:500

51/28 - 0010

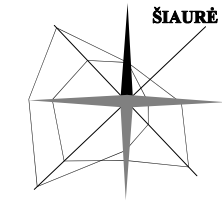
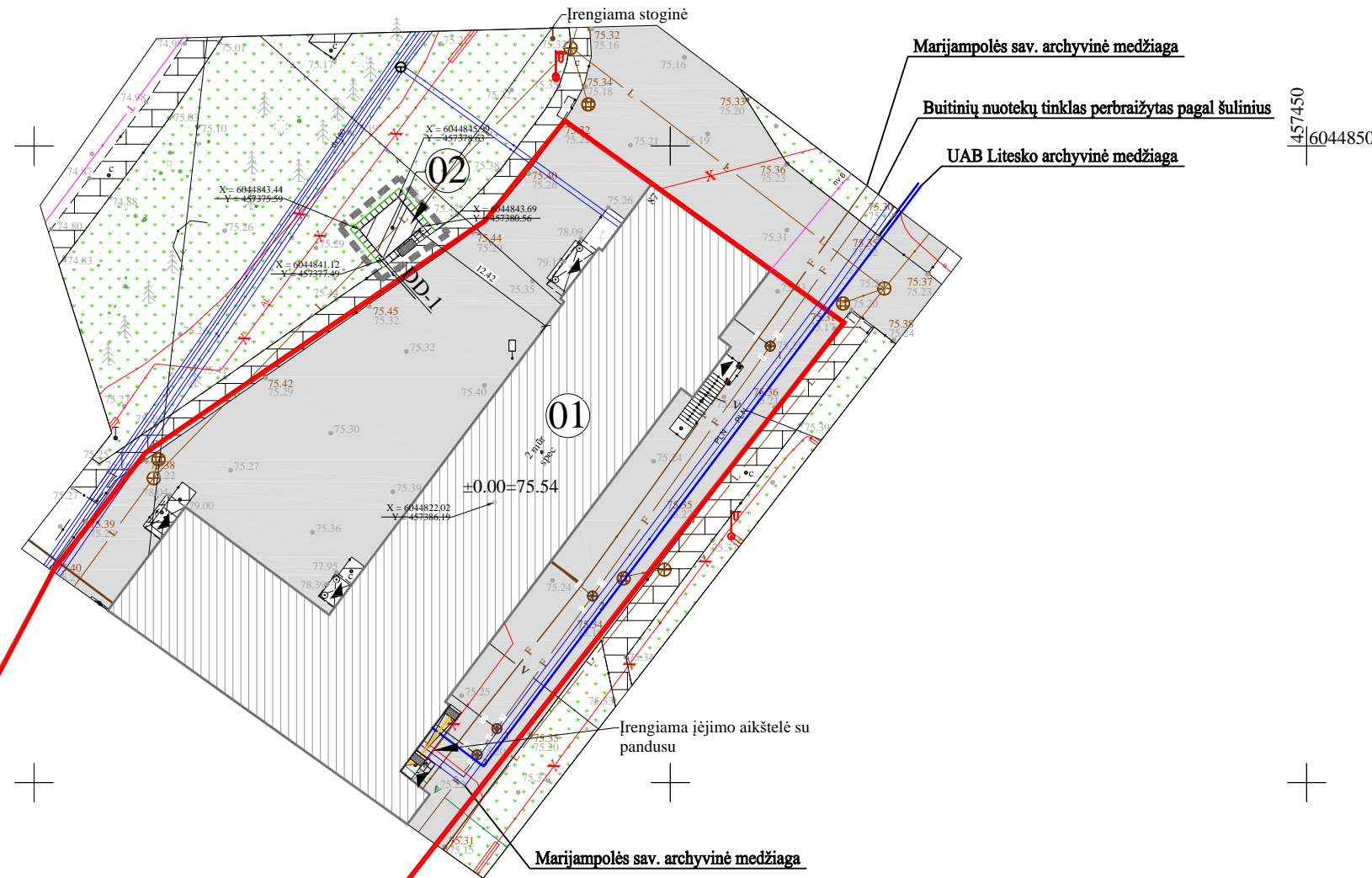

METINĖ VĒJŲ ROŽĒ
VĒJŲ ROŽĒ 13 VAL.
V-IX MĒN.

EKSPLIKACIJA:

01	Remontuojamas gyvenamosios paskirties pastatas (Unikalus Nr. 1891-7000-3013)
02	Projektuojamas kitos paskirties inžinerinis statinys - stoginė

SUTARTINIS PAŽYMĖJIMAS:

	Sklypo riba (kampų koordinatės paž. pagal Žemės sklypo planą)
	Kitos paskirties nesudėtingo inžinerinio statinio (stoginės) projektavimo riba
	Projektuojamas kitos paskirties pastatas - stoginė
	Esamas gyvenamosios paskirties pastatas - bendrabutis (Unikalus Nr. 1891-7000-3013)
	Esama asfalto danga
	Esama betoninių plytelių danga
	Esama vejos danga
	Projektuojama betoninių plytelių danga, 21.35 m ²
	Projektuojami betoniniai vejos bortai, det. DD-1
	Projektuojami įspėjamieji paviršiai, pagal ISO 21542:2011 reikalavimus (l=0.6 m., plotis = įėjimo į stoginę pločiui). Įrengiami iš metalinių elementų, viso: 1 vnt., 1.25 m ² .
	Projektuojama min 25 cm pločio vedimo linija žmonėms su regėjimo negalia, pagal ISO 21542:2011 reikalavimus. Įrengiama iš metalinių juostelių, viso: 4.60 m'.
	Dangos įrengimo detalės pažymėjimas plane
	Įėjimai į pastatą
	Esami įvažiavimai
	Remontuojamo pastato grindų altitudė

BENDROS PASTABOS:

- Dangų įrengimo detales žr. brėžinyje 24.02.18-TP-SP-1301.
- Stoginės įrengimo vietoje įrengiama betoninių plytelių danga.
- Esamų ir projektuojamų dangų susijungimo vieta įrengiama be perkritimų.
- Prieš darbų pradžią, patikrinti ar kabelinė linija, kuri išeina iš pastato ir sulenda atgal aikštelės įrengimo zonoje, yra veikianti ar ne, jei ne - demontuoti, jei veikia - imtis veiksmų: iškelti, apsaugoti ar pan.

0	2024-02	Statybą leidžiančiam dokumentui ir statybai		
LAIDA	DATA	LAIDOS STATUSAS IR IŠLEIDIMO PRIEŽASTIS		
Kval. dokumento Nr.		PROGRESYVŪS PROJEKTAI		
		STATINIO PROJEKTO PAVADINIMAS LAIKINOSIOS NAKVYNĖS NAMŲ PADALINIO, MARIJAMPOLĖS M., VYTAUTO G. 87-10 IR VYTAUTO G. 87-11 KAPITALINIO REMONTO PROJEKTAS		
27865	PV	Pareigos	Vardas, Pavardė	Parašas
		STATINIO NUMERIS IR PAVADINIMAS 01 - BENDRABUTIS, 02 - KITOS PASKIRTIES INŽINERINIS STATINYS (STOGINĖ)		
A 947	PDV	D. ZUBAVIČIENĖ		BRĖŽINYS
				LAIDA
				0
KALBOS TRUMP. LT	STATYTOJAS MARIJAMPOLĖS SAVIVALDYBĖS ADMINISTRACIJA		BRĖŽINIO INDEKSAS	
			24.02.18-TP-SP- 1201	
			LAPAS	LAPŲ
			1	1

SUVESTINIS PLANAS M 1:500

51/28 - 0010

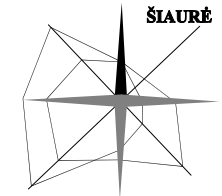

METINĖ VĒJŲ ROŽĒ
VĒJŲ ROŽĒ 13 VAL.
V-IX MĒN.

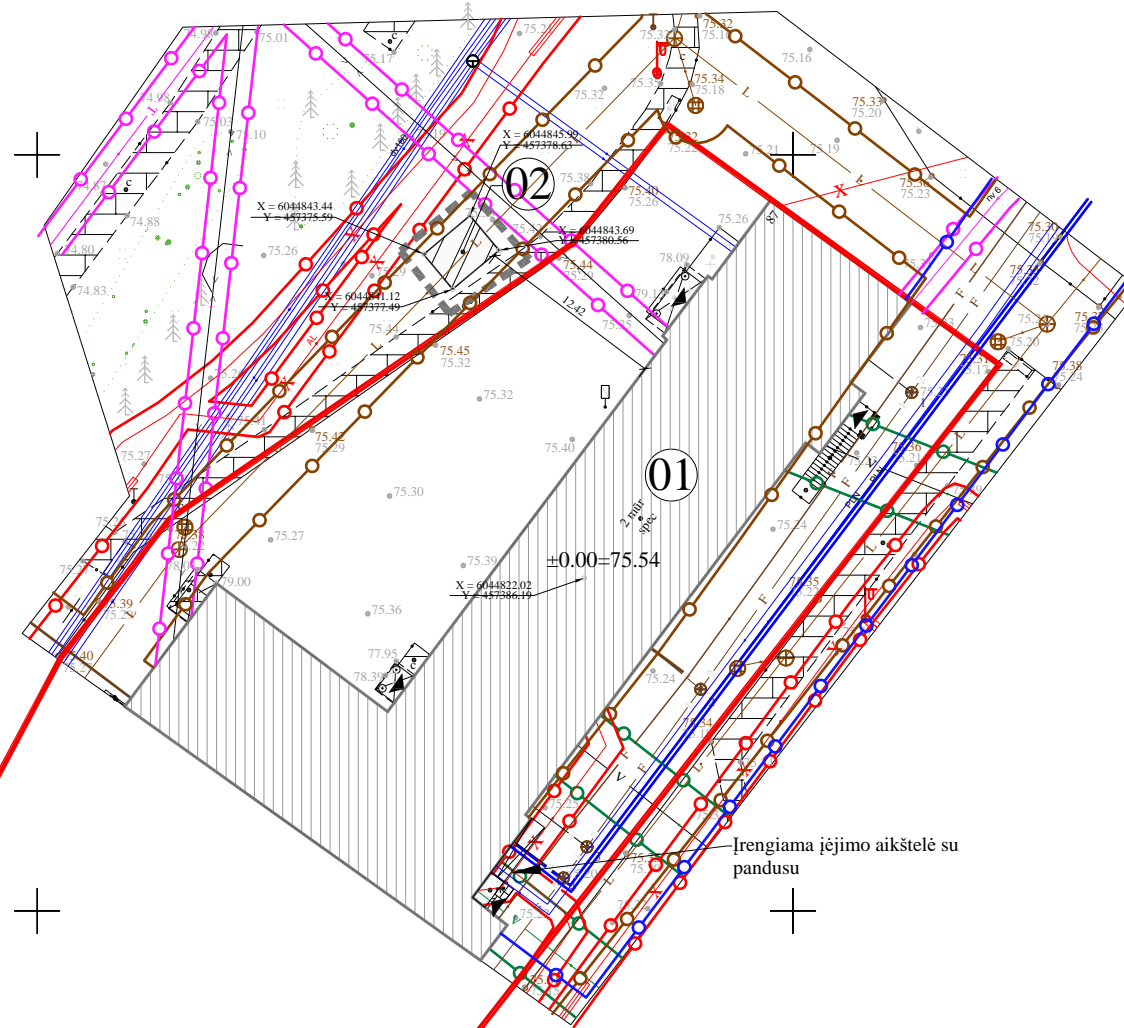

457450
604485

EKSPLIKACIJA:

01	Remontuojamas gyvenamosios paskirties pastatas (Unikalus Nr. 1891-7000-3013)
02	Projektuojamas kitos paskirties inžinerinis statinys - stoginė

SUTARTINIS PAŽYMĖJIMAS:

	Sklypo riba (kampų koordinatės paž. pagal Žemės sklypo planą)
	Kitos paskirties nesudėtingo inžinerinio statinio (stoginės) projektavimo riba
	Projektuojamas kitos paskirties pastatas - stoginė
	Esamas gyvenamosios paskirties pastatas - bendrabutis (Unikalus Nr. 1891-7000-3013)
	Įėjimai į pastatą
	Remontuojamo pastato grindų altitudė

BENDROS PASTABOS:

- Dangų įrengimo detales žr. brėžinyje 24.02.18-TP-SP-1301.
- Esamų ir projektuojamų dangų susijungimo vieta įrengiama be perkritimų.
- Prieš darbų pradžią, patikrinti ar kabelinė linija, kuri išeina iš pastato ir sulenda atgal aikštelės įrengimo zonoje, yra veikianti ar ne, jei ne - demontuoti, jei veikia - imtis veiksmų: iškelti, apsaugoti ar pan.

0	2024-02	Statybą leidžiančiam dokumentui ir statybai		
LAIDA	DATA	LAIDOS STATUSAS IR IŠLEIDIMO PRIEŽASTIS		
Kval. dokumento Nr.		PROGRESYVŪS PROJEKTAI		
		STATINIO PROJEKTO PAVADINIMAS LAIKINOSIOS NAKVYNĖS NAMŲ PADALINIO, MARIJAMPOLĖS M., VYTAUTO G. 87-10 IR VYTAUTO G. 87-11 KAPITALINIO REMONTO PROJEKTAS		
27865	PV	Pareigos	Vardas, Pavardė	Parašas
			G. ZUBAVIČIUS	
A 947	PDV		D. ZUBAVIČIENĖ	
STATINIO NUMERIS IR PAVADINIMAS 01 - BENDRABUTIS, 02 - KITOS PASKIRTIES INŽINERINIS STATINYS (STOGINĖ)				LAIDA
BRĖŽINYS				0
SUVESTINIS PLANAS M 1:500				
KALBOS TRUMP. LT	STATYTOJAS MARIJAMPOLĖS SAVIVALDYBĖS ADMINISTRACIJA		BRĖŽINIO INDEKSAS 24.02.18-TP-SP-1101	LAPAS 1
				LAPŲ 1